盛京時報

陰曆丁丑三月十日
昭和十二年四月二十日
西曆一千九百卅七年

本報價目本埠每份每月一圓二角(國幣) 外埠郵費在內每份每月一圓四角(國幣) 零售每份五分(國幣)
廣告列費五號字每行十三字一日一圓(國幣) 長期另議
發行人 染谷保藏
編輯人 菊池貞二
印刷人 東光明
發行所 奉天隅田町九番地 盛京時報社
電話(編輯部)二一三二八二番 (營業部)二一二〇二二番 城內直賣所四一二三六八號 振替口座奉天一一三三〇番
各埠支社 新京東六馬路 哈爾濱新八站承德街 大連榮町二番地 大阪北區曾根崎新地一丁目

時論

苗民為中國腹心之患 (夢蕉)

對湘西苗疆最近屯租之糾紛感言

湘西苗疆。實行屯田制。已百餘年。其中以永綏屯制。較為嚴峻。近以苗民感於每年有納屯穀之義務。實為堅苦負擔。要求廢屯改科。並有湘西綠林巨寇大毛子。為之策劃。乃由永綏縣屬之彌諾龍潭諸處。大肆暴動。並延及於保靖鳳凰瀘溪乾城各縣。(按)語。按湘西之有屯田。創於前清嘉慶十年。蓋因乾隆之季。苗疆變作。福康安和琳師老無功。而川楚教匪又起。無力兼顧。乃給降苗鹽糧銀以資羈縻。然苗民之寇掠如故。於是鳳凰廳同知傅鼐。乃修碉堡以資防禦。闢屯田以養士勇。且耕且守。閱時十年。守禦乃完。成效大著。據當時官文書所載。謂傅鼐在任十餘年。修碉堡千有餘所。屯田十有二萬餘畝。屯兵練勇八千餘人。此即為今日苗疆屯務之由來。而與明代衛田。有相類似。此項屯田。據傅鼐公文書之敘述。一部份係民田。因身家念切。捐給於屯田之士兵者。一部份則雖為屯田兵所代耕。而仍係民業。屯田兵以佃戶資格輸租者。另一部份則為官田。凡此雖屬於苗疆之屯務範圍。而屯租由屯田兵輸納。與苗民無涉。此外則有別屯於苗兵五千之屯田。據當時紀載。此項苗田。約有四萬二千畝。吾人所以不憚瑣瑣敘述者。蓋以證明湘西之屯租。並非為苗民獨有之負擔。即漢民之耕屯田者。亦同樣輸納較重之屯租也。湘西屯田兵。即為有清軍制綠營之一部。自入民國。綠營制度。消滅已盡。而湘西因有陳渠珍之關係。其綠營制度。消滅最後。該處之屯田。其性質當已與普通民田無異。惟輸租較重而已。

苗民要求改屯為科。而湘西官吏。則謂此制由來已百餘年。此案將來如何解決。無從臆測。惟吾人以為租與稅本屬兩事。通常公田輸租。私田輸稅。租額恒較稅額為重。明代衛田。軍士以其耕作所得。半作糧餉。半輸公家。即此可徵。而有清一代。東南號稱賦重。即因始則由於賈似道盡括私田以充公田。其後明洪武又據張士誠之田租以定田賦所致田賦之制。本非一定不移。東南重賦。明清兩代。亦迭有輕減之舉。則湘西一隅特有之屯租。加以改良整理。有何不可。此舉如見諸實施。漢苗人民之輸屯租者。俱得寬邺。原非專以苗民為對象。而湘西歷年在陳渠珍治理之下。政繁賦重。人民苦於無從申愬。今幸由湘省府統一政令。則革新屯政。量減田租。更足以慰人民來蘇之望。固不必問其請求者出自何方。有何背景。以至誠惻怛之用心。發除舊布新之政令。在被利用者既能覺悟。而煽惑者亦無所施其技矣。何芸樵主席。於三中全會之際。曾提出設立專管機關。化除苗猺界限。以弭隱患一案。誠有見於今日立國大計。以團結各民族為要義。苗民雖係後進民族。但質樸勇敢。不失為國家干城之選。允宜愛護保全。而苗民生計之困難。尤甚於漢人。量減屯租。間接即以裕其生計。似於團結不為無益。否則不幸而重演前清乾嘉間之一幕。老師糜餉。非計之得也。

英海相賀爾演說 籲請列強限制擴軍

英日兩國舊誼亦可恢復

【倫敦訊】英海相賀爾、十六日夜在皇家海軍建築工程隊宴會席上演說、對於世界海軍建築及計劃無限制之競爭、表示嚴重之憂慮、並籲請世界海軍列強應顧及海軍無限制建造所造成之重大負擔、而明瞭海陸空軍國際間協定之訂立及保持並非不可能之事、各國應再加考慮、若以英國而論、對於前此擬具之倫敦海軍協定甚願加以批准、而所以遲遲尚未批准者、不過欲使多數海軍國加入合作耳、再則英美間之競爭、現已永遠不致再見、英德間亦有協定訂立、可望相安無事、俱屬可喜之事、賀爾繼稱、彼覺英日之間、往昔關係殊無不可恢復之理由、如最近英日間障礙感情之事變、亦已和平解決、使彼愈生無窮之希望、按賀爾氏所稱障礙感情之事變、係指台灣基隆事件而言也、

巴力斯坦警官被狙斃命

【海法訊】警務副警巡巴斯太、為巴力斯坦阿拉伯警官中資格最老者之一、一月前被人狙擊、幾喪其生、頃甫傷愈復職、十五日下午率警察一名為衛、離其寓所時、忽有暴徒多人羣向轟擊、致巴氏即時倒地殞命、

撤消領判權會議 通過埃及提案

討論會審公堂組織問題

【孟德婁訊】埃及撤消領判權國際會議、十五日賡續討論會審公堂組織問題、當將埃及代表團所提草案若干條通過、其尤要者、為上訴庭庭長應以外國人担任各處會審公堂、如外籍法官佔多數者、應在外籍法官中、擇定一人担任首席法官、如埃及法官居多者、則以埃籍法官一員、担任首席法官、至於各會審公堂法官席數分配問題、則當俟過渡辦法之實施時期成立折衷方案時、始提付討論、

薩爾區域天主教人士不安

【柏林訊】薩爾區域行政長官柏克爾、前決定城內天主教會所設學校概須停辦、而由政府派員接洽、因此教會與官廳間業已發生爭執、目前天主教人士均極不安、恐國社黨若干要人或將乘機倡導國家的教會之說、而與羅馬教廷分道揚鑣、

德下令禁止猶太人集會

【柏林訊】德政府警察局頃下令禁止猶太人舉行政治集會與公開性質之運動、如足球網球與競船等、聞上項集會係對若干猶太人在外國散佈虛偽消息之報復行動、

埃及人口 千五百餘萬人

【開羅訊】據最近之人口調查、埃及全國人口、為一五九〇四〇〇〇人、比一九二七年增加二百萬、開羅現有居民一三〇七〇〇〇人、埃第二大城亞力山德利阿有居民六八二〇〇〇人、

德勞工領袖勞伯萊謁意相

【羅馬訊】德勞工領袖勞伯萊抵此、十四日午前謁莫索里尼、意政府並贈以三等王冕勳章、嗣又走訪工業聯合會、與工業職工聯合會、意實業界即當派遣代表赴德報聘、

監察西邊境計劃 昨日起全部實施

將草擬撤退志願兵案

【倫敦訊】西亂不干涉小組委會十五日上午開會後、發表正式公報、內稱小組會已商得同意、關於不干涉西亂之陸地及海上監察計劃、應自四月十九日夜半十二時起、全部實施、此外小組會復通過議案、主張在德海軍担任監察之海軍區域內、即(西國南部自繆西亞省至格勒那達省一帶海岸)劃出監察集中地帶、並由不干涉委會通知各關係國政府、請其分別訓令各該國商船、所採航綫務當遵守此項集中地帶辦法、俾海軍監察得以儘速實施、

【倫敦訊】不干涉西亂小組委員會十五日晨在外交部開會時、主席樸萊茅斯以好意之精神、籲請各國撤退在西志願兵、意代表答稱、如他國代表亦願出此、則渠準備重行討論此事云、據官方宣稱、蘇聯代表亦具同樣之精神、小組委會贊同委派技術顧問委會、草擬撤退志願兵之計劃後、意代表宣稱渠擬立即提出禁止足以延長或加烈戰事之一切非西班牙人入西之建議、

【倫敦訊】英外部次長克蘭波恩今日向下院提出一實施對西監察工作之財政計劃、規定歐洲五大強國每國將担負費用之百分之十六、其餘之百分之二十由其他小國負担、故每強國應出欵十四萬三千六百八十鎊、

德經濟部長返國 在比談判可分兩部

未聞有何具體結果

【柏林訊】沙赫特十五日晨自比京飛返此間、意大利銀行總裁亞素利亞亦於十五日晨到此、即當與沙會晤、

【白魯塞爾訊】德經濟部長沙赫特與比當局所進行之談話可分兩部份、一即本月十三日總理齊蘭在安德威浦港與各進口商暨航業界人士所討論之商務問題、一即本月十四日與比總理齊蘭所討論之歐洲與世界各項問題、沙氏之意、復興經濟必首先和緩政治局勢、多數國家倘能發出和平宣言、則政治局勢即可緩和、而德國對於原料品重行分配與恢復舊日殖民地兩問題、亦可提出要求、似此、沙氏會就政治問題認眞討論、自屬必然、特比政界人士、以為原料品重行分配事宜以實際上殆無實現可能、關於殖民地問題、比政府立場亦與德國願望相左、均未必有所成就、至以比德兩國切身問題而論、則比國所希望者、乃改善雙方貿易關係、俾收支情形於比國較為有利、而德國則惟以購入原料品出售製成品為事、不願談及此事、

【倫敦訊】德經濟部長沙赫特、十四日在比京向報界發表談話後、此間金融界人士均表贊成、認為定使國際經濟談判獲得便利、但欲各國允許對德放欵、以供購買原料品之用、或以長期借欵與德國、則必先完成下列各條件、(一)緩和一般政治局勢、(二)確定主要各國貨幣之互相匯兌比價、(三)廢除各種貿易限制、如關稅壁壘及進口限制等、金融界人士又以為沙氏及糖業會議美代表臺維斯、將於五月初同往巴黎、此舉當可促使國際經濟時獲有進展、

蘇聯擬在尼曼斯克建築海軍根據地

增强在遠東之海軍地位

【倫敦訊】蘇聯駐英大使邁斯基、十四日正午、在大使館宴請世界糖業會議美代表台維斯、有所商談、據海軍界人士宣稱、邁斯基係向美國請求合作、俾發展蘇聯海軍、以在遠東造成强大勢力聞邁氏曾告台氏謂、蘇聯已定有計畫、擬在蘇聯北部通北冰洋之港口尼曼斯克港建築海軍根據地、俾蘇聯海軍艦隊之駛往大西洋者可獲一較為便捷之途徑、將來蘇聯北部喀拉海航路開闢告竣後、則蘇聯艦隊更可由喀拉海通過北冰洋、經由白林海峽及海參崴、以至遠東云、按目前蘇聯歐洲海軍艦隊、倘欲開往遠東、必須通過蘇彝士運河、紅海及印度洋、今後如北冰洋航路造成、則航程自可大為縮短、而蘇聯海軍在遠東之地位、亦必因而增强、但欲達此目的、必進行大規模工程、因此邁氏特請求台氏、由美國技師予以合作、並由美國予以原料品運往蘇聯之便利云、

文撤公爵將晤辛夫人

【倫敦訊】英遜皇文撤公爵、將於五月初離奧赴極爾附近之肯狄堡、與辛普遜夫人晤面、辛夫人離婚之判決書將在五月三日生效、

本日三大張半

中國銀行股東公鑒
本行二十五年份股息官股五釐商股七釐定於四月十五日開始照付住居上海股東請向本行信託部或各辦事處居住外埠股東請向本行所屬各分支行辦事處各持憑舊股票所附息摺或持憑新股票向各該處洽取可也
中國銀行啓

採用社員啓事
一、有外勤自信之滿人五名須多少通曉日本語者除與固定薪金及扣費外尚酌與賞與金
二、婦女外勤社員 年齡不論老幼須多少通曉日本語而且辞於言談之滿洲婦人薪金俟面談後決定
本社急行採用以上兩種社員希望者請持親筆履歷書並像片來社接洽可也
馬路灣(測候所東側)康隆大樓
滿洲廣業會社
電話(三)三九五一番

日語教授 日滿書院招生
新班開學日期五月一日
普通科 第一學期(初學者)
普通科 第二學期(四個月以上學修者)
普通科 第三學期(八個月以上學修者)
地址 奉天大西門裏瀋陽縣胡同 電(四)三三四六番
簡章 函索即寄插班隨時入學

柳河縣孤山鎮商務會啓事
敬啓者敝會遵奉柳河縣公署訓令於四月六日解散茲為清理會務以便結束計所有前與敝會來往川換而未清結者統乞於國曆四月月底以前來會結算倘過期不至即為棄權敝會不再負責謹此聲明即希公鑒

常價收買各種股票及公債票
類 股
奉天商工銀行 營口紡織場
奉天商業銀行 東興紡織場
奉天紡紗廠 電信電話
奉天惠臨火柴 華北機器
奉天驛新礬業 八王寺汽水
計器公司 政記輪船
種 票 票
奉天小西關三泰號 電話二、三五二六

代理 商標 商業登記 發明 公司登記 意匠
事務所新京東五條通三番地(取引所南對門) 電話三一五七七二番
前實業部商標局囑託 動六位 景雲章 辦理士 中根齋
奉天辦公處 商埠地四經路二五寶隆洋行電話城內二一九七四 小西關大什字街西三益洋行電話中央二一七〇三

滿洲國最新全圖 用全張模造紙七色精印
實售四角 新版特價三角
優待期間 五月十五日截止
獨家包銷 哈濱承文信書局 南勳街 正陽街 電話二二四四六 二二七五三

康德四年度四月二十五日開學
新學期招生廣告
第二部新生 日語專修科 高等日專科 留學專修科 (初等中等部)(鐵路商工部)(初級高級)
第一部插班生 (東亞日本中學堂)(東亞日本商工學堂)(東亞日本鐵路學堂)
奉天東亞學校
入學資格高小公學堂中學卒業 並有宿舍詳細簡章郵票二分寄 校址奉天大北邊門外大馬路南

新學期五月一日 招募學生 奉送學則

招生 五月一日開始
○練習車十餘輛 ○在校學生壹百拾餘名 ○備有電影教育 ○寄宿舍完備
招募科目 修業年限 學費
司機生科(高等科) 三個月畢業 九十六元
司機生科(普通科) 三個月畢業 六十六元
準備受驗科 一個月畢業 三十二元
(制服制帽教科書參考書)
奉天汽車公司後援
滿洲汽車學校 奉天商埠地十一緯路五五 電話(二)二九四四番

第二期 明明 (△我們的雜誌!) (已經出版了)
△國幣貳角
△全國有名各書局均有出售
△若附近沒有書局的時候郵票二十分直接送到本社可也
△發行所撫順東八條通
月刊 滿洲社 振替大連四七〇二番

亨得利 鐘表眼鏡行
奉天城內中街及大西門裡

東京 篠原製作所最高級工作機

合名會社 藤田洋行 奉天浪速通

開明 眼鏡行
奉天城內中街
美術銀盾 水晶眼鏡
大減價 特價 廉售
喜慶禮品最為高尚
如非真貨加倍還洋 外埠函購郵資不加
四扣 三元

歐美生乳藥

育兒缺乳可購歐美生乳藥 服後乳汁湧湧而來、定增數倍之多、哺之有餘、誠謂下乳之良藥也
注意飛艇商標為記 謹防假冒
總發行所奉天鼓樓南 歐美藥房西號
各埠代售
定價每瓶一元 每打十二元

聖餐式與御更衣
如此終了加冕典禮

【倫敦十八日電】加冕典禮、終日、在韋斯特敏斯達寺院、終了塗油加冕兩典禮之英帝喬治六世及依利薩伯皇后、爲院內最後之儀式、舉行聖餐式、首先皇帝皇后兩陛下、均御脫笏與天冠靜候、當時僧正二人、由聖愛德華寺院、運到『麵麴與葡萄酒、』交至大僧正、由大僧正獻諸祭壇、皇帝及皇后、互相跪坐祭壇、由大僧正受麵麴、韋斯德敏斯達寺院管長之葡萄酒、

於是終了聖餐式、皇帝皇后再戴王冠持笏即御座、如此終了諸式典、入御『更衣室』御裝紫色天鵝絨服、收戴通常王冠、於齊唱聖歌中、由寺院還御白金漢宮殿、

由英向海外 放送典禮實況

【又電】英帝加冕典禮、迫在三旬之後、英京祝賀氣象、愈呈熱烈、即加冕典禮日、車駕通過之道路地帶、薩伯伊、里利特、德與吉斯達各街大旅館及大商店、十八日一齊開始裝飾、

加冕典禮盛儀、自五月十二日午前十時十五分起、至午後三時四十分、亘五小時、向海外放送、寺院鐘聲、皇禮砲之響聲、群衆之歡呼、皇帝之御聲等均可聽取、

英皇后加冕典禮

【倫敦十八日電】英帝國萬衆仰戴的女性、那是不必在這裏多述、就是依利薩伯皇后和她的二位女公子依利薩伯內親王和瑪喀列特、羅茲內親王吧、她們的存在、正如加冕典禮中的三朵名花、

英本國不用說、就是遠由地球的南北、世界的東西、都指着英京倫敦、紛紛集中各國男女老幼、這也就是只望拜觀依利薩伯皇后的加冕服裝、纔呈現了這種熱鬧情況、不過、這眞是當然的現象、毫不足爲怪的、

在過去二十六年以前、英國國民拜觀御着加冕禮服的華麗而且壯嚴的瑪麗皇太后、聽說這次的加冕禮比較二十六年前的加冕禮、當然是沒有很多變易的、然而、這次不同的、就是皇后御着在英國出產、而且在英國織成的純絲製禮服、這是依利薩伯皇后最利的盛觀、

聽說、皇后這次御着的絹衣、就是哈鈴克斯敦城內養蠶場主人哈德、達意克夫人謹敬製成的、載冠的禮袍襟後、比身體更長四碼、全體拿表現『王色』的紫色而成的、

禮袍的裏子用貂毛、用黃金色的刺繡、縫成橙、果和橄欖的果實、又牽拉四碼那麼長的襟裾、刺繡着英蘭、蘇哥蘭、愛爾蘭等各地徽章的薔薇花、薊、白漆姑草、

紫色的禮袍下面、是御着用雪白色的夜會服、分量很重的純絲下、更御着用金色燦爛的帶有刺繡的下衣、皇后御服因爲太重、所以一人不能走步兒、聽說當加冕禮時、有六個人在皇后的後邊、捧持禮袍的襟裾、除此以外、還有幾個人、在皇后御身邊、御扶助走步、

韋斯德敏斯達寺院的御盛儀之一、聖油灌滴、喬治皇帝在頭部、胸部、兩掌等四處受灌、但依薩伯皇后、只灌注頭部一處、

讚儀式完了之後、就舉行皇后的加冕典禮了、在御冠上、鑲着各式各樣的黃金寶玉、乃是英國皇室的重寶之一、皇后在大僧正聖詞宣言裡、戴上那頂寶貴的冠、接着由那大僧正手裡、左手接過帶鴿子像的象牙笏、右手接過笏執着、這時候、大僧正很嚴重的獻上祈禱的頌詞、皇后的加冕禮、就告終了、

倫敦充溢 奉祝氣象

【又電】倫敦市中、現充滿奉祝氣象、當局之苦心、亦令人感激、即蝟集韋斯特敏斯達寺院而欲拜觀車駕之人士、約可達百萬人、倫敦警視廳、現研究對策、專心銳意防止事故之發生、

爲期運輸機關之萬全計、自數日以來、總動員電車、汽車與交通局協力、作成交通地圖數百萬份、以便拜觀者、當加冕典禮日通過車駕之沿路、亦被遮斷交通、爲備該事件、警視廳除爲特別選拔隊之訓練外、特召交通巡查數千名、以期交通之萬全、

關於開發我國產業
滿日當局協議
仍以兩國提携爲中心

【東京十九日電】在滿洲國產業開發計劃上要性之農業部門、與商業工業交通諸部門並行、頗爲重要、日前爲詮衡滿洲國農業官吏起見、東渡滯京中之三五十子農務司長、於開發農業計劃、亦爲締結密切的日滿兩國之提携計、以如左諸點爲中心、與農林省當局、種種協議、頗堪注目、

一、充實農產物資

米穀若在滿洲國呈爲生產過剩時、與日本米穀有發生摩擦之虞、故米穀以國內消費爲限度而生產之、從而對在國內不足消費之小麥、棉花、羊毛之增產、加以主力、就中爲增產羊毛計、亘朝鮮、滿洲成爲一体、且樹立緬羊增殖計劃、

一、移民政策之徹底

爲使由日二十年移民百萬戶之計劃成功計、現今所有移民補助方法、須改善者不尠、殊對移民非實現讓予無償土地不可、且廢止移民改良之大農式經營、改爲中農經營方法、更爲移民政策之徹底、關於移民、設立日滿共同委員會、最爲必要、

一、土地政策之確立

滿洲國之土地、隨同維持治安之進步、交通機關之普及、產業設施之發達、漸次呈昻貴傾向、因此確立土地政策、爲刻下之急務、對該問題、日農林當局向五十子司長進言、迅速確立土地政策之旨、故想必早日實現、

一、整備農村指導機關

又設立綜合的大試驗場、其中設立農事畜產林業之三部門、除再訓練農業官吏外、在各縣設農民道場、訓練中堅農民、更在該組合設置農事技術員、組織與日產業組合相當之農事教導組合、成爲農村指導中心機關、採用一縣一組合制、使普及滿洲國百六十縣、且兼營販賣購買信用利用之四種、此事與日產業組合、毫無相異、

日決設立企劃廳
立案產業五年計劃
將日鮮滿台成爲一体

【東京十九日電】自廣田內閣當時已成爲懸案之國策『創設統合機關、』行將實現企畫廳之設立、十九日閣議、已告正式決定、而政府對於以統合樹立產業國策之各省立案國策爲使命的企畫廳、其開設後第一着手者、有立案內地朝鮮滿洲台灣打成一體的產業五年計畫之意向、原來在滿洲國已樹立約達三十億之產業開發五年計畫、其一部已陸續移諸實行、

即在朝鮮、亦遂行開發產業中、如是內外相互間發生摩擦、結局恐招來使產業振興遲滯之結果、於玆築滿日經濟之恒久產業國策、以確保開發國防資源爲中心、謀諸般產業統合的振興、而是否將此定爲七年計畫乎？大體主意是在五年、滿洲國及朝鮮之產業計畫、取包含在卄內之方針、而立案之計畫、逐次經過各關係機關、毫不遲滯、使可具體化、彼時、先時問題之資金調達融通、考慮其斡旋、

秩父宮殿下 御訪見德將軍

【荷布十八日電】秩父宮同妃兩殿下、十八日正午、偕前田式部官、乘汽車出普林塞斯旅館、赴克蘭克魯克之邸宅、特訪德拉蒙將軍夫婦、同進午餐、御意頗暢快、度過追憶往事之一日、按德拉蒙將軍、在秩父宮殿下御留學倫敦時、該將軍會任指南職務、判扶及今十有二年、今茲再晤、對於離別前殿下大學生活諸事、與架作回憶之談話、殿下御贈送御紀念品美麗之日本陶器、將軍夫婦、深爲感謝、

秩父宮對母校 御贈予日甲冑

【荷布十八日電】秩父宮同妃兩殿下、已于二十四日縮短御豫定、離荷布赴倫敦、現御下榻海德巴克旅館、拜謁殿下御抵倫敦後、當即御訪問有回想之母校牛津大學莫達林學校御贈予日本甲冑、

重慶發生火警

【重慶十八日電】渝市楚西門外、三排碼頭、十七日晚十時半、發生火警、焚燬三百餘家、多係貧苦住戶、

蘇聯列納金鑛內 發現反革命陰謀
杜洛茨基派 陰謀猶未熄

【莫斯科十八日電】自並行本部事件以來、在蘇聯各產業部門內、續發反革命的破壞工作陰謀、十八日據美聯支社報道之遠東方面情報、在列納金鑛內、發現杜洛茨基派之破壞陰謀、主任技師一名及其他數名、因指導發電所並新坑區內之破壞工作之罪、傳謂已經被逮、蘇聯當局、因續發反革命案、檢察當局官憲、頗覺不足、比辛西基檢事總長頃與斯達林黨部書記長協議結果、斷行檢事局之擴充、新任檢事數名、

克拉女史 離京西下

【東京十九日電】海倫克拉女史、十八日午後九時、離京西下、迄至廿四日滯在大阪、廿五日再度晉京、迄至卅日、在各方面行講演、

我財政部次長 西村氏繼任

【東京十八日電】我國財政部次長席、星野廳長自抵日以來、與各方面折衝結果、決推現名古屋稅務監督局長西村順一郎、十八日交涉結果得承諾、預定本月末、正式發令、西村順一郎、大正七年東京帝大畢業、當奉職於大藏省、出洋留學後、歷任理財局事務官、國債課長、任名古屋稅務監督署長、爲金融界之權威、據該氏談稱、予未會得機會赴滿視察、然任國債課長、從事公募北鐵公債及其他滿洲關係事業、故對滿洲國事情、常常關心、滿洲國財政部、有關稅問題、資金問題等重要案件、幸而得諸位協力、欲遂行重責、十八日赴名古屋、料理事務後、火速履新云云、

川越會晤汪精衛
交換調整國交意見
汪謂對日膨張加充分考慮

【上海十八日電】川越大使、十七日午前十時半、訪問中央黨部出席中央政治會議之汪精衛氏、會見亘一小時、汪氏觸及最近日本之對華再認識問題、述謂

『據日本之報道、最近日本之形勢、依佐藤外交及經濟視察團一行之歸國、對華再認識之聲浪似高、而國府爲兩國親善上關於該案、持有由衷心之期待與希望者、然對此再認識之傾向、一部有持中國側之對日觀念、因此恐反趨於不遜之意見者、但實際上國府當局斷不抱有如彼思想、現充分認爲日華兩國國交調整之必要、故請了解此點云云』

川越大使對於日華現狀、有要望中國側如左之認識、

『對於國府之躍進的進步、率直表以敬意、於日本倡對華再認識論中、各方面議論之、但亦欲請中國宣傳對日再認識之必要、不必要之抗日排日感情及反日精神、爲日方所困惑、即有認識日華關係之調整、爲東亞安定之關鍵、兩國國民、此際應忘去從來之隔膜、使認識一新之必要、又務欲中國側對於日本之經濟的生存、加以充分考慮云云』

汪氏對此、答謂『所謂生存者有犧牲對手、只圖己存者、及採取共存路線之二方法、夫日本並非爲採取前者辦法者、關於日本之躍進的膨張、當然中國側亦持有充分之理解云云』

於是會見終了、川越大使繼續於同日午後三時、約亘一時、與實業部長吳鼎昌、遂行儀禮的會見、

馬市尙有戰鬪

【馬德里十七日電】京城附近雖甚平靜、但國民軍仍發砲轟擊、城內死者十五六人、傷者四十餘人、

冀東政府秘書長
池宗墨首途赴日
滯日二個月晤見各界人士

【天津十九日電】冀東政府秘書長池宗墨、偕同隨員四名、昨十八日午後十一時五十分、乘滿華直通列車、經由滿鮮就赴日之途、預定於二十五日臨名古屋博覽會之『冀東日』、然後至東京、約滯留二個月、晤見各界要人、以表關於冀東爲深甚之認識、又關於冀東之經濟開發、作種種懇談、（圖爲池宗墨氏）

駐日大使館主辦
滿洲問題懇談會（續）

乙、產業五年計畫

岸實業部總務司長——五年計畫、去年年底、現地案已完成了大綱、由年底起、直到本年正月、係和日本關係方面折衝、但此計畫、要遵照日本內地最近的狀況等、爲於此點大加研究起見、業已說明、所以結果、滿洲案也多少有些修正、本年度是第一年度開始實施、由春耕作起、已經對於小麥及其他的增產、實行應該的分擔、又在工業方面、也取由可能實行的去逐漸實行的方針、但是這些自然、也同日本內地產業、以有機的或並行的關係、與內地關係官廳、進行討論、關於具體細目、對不住的是、現在還不能發表、資金計畫、必須全體樹立、自然必定需要內地方面一尤其是日本政府援助和金融的援助、然而雖未能具體的成就、但一部在現地也可以能夠調達、一部縱然未由日本政府和金融市場方面求得援助、不過由若特殊企業產業資本家手裡、也可以獲得的

星野總務廳長——資金大約得二十五億圓左右、其他直接間接關係之五年計畫的五億、合計大約三十億圓呢、然其中在滿洲國內可以能夠相當的調達、即與進行五年計畫的同時、現地也可以負相當的負擔能力、所以、能夠調達七八億的光景、從而最高二十五億乃至廿二三億、非由日本內地調達不可、那麼、每年就得調達四億乃至五億、不過最近日本的對滿投資、一年間平均達四億圓程度、然則和從前的數字、並沒有什麼大差、所以、這五年計畫、僅使從前的產業計畫、成爲統制組織化即可、另外不用增加什麼新的計畫、限於不與日本產業開發發生衝突、祇看資金關係、沒有問題呵、資金是有種種方法、可以籌出、譬如由公債、社債、滿鐵債、特殊債、產業等投資、使資本派入、一時不必用一個方法去投資、所以、當不致有急遽顯然的變化、雖然我們並不想仰賴外國資金、但若純爲開發滿洲而沒有利資權意思來出資的國家、也不必定去謝絕它、即所謂外國投資、結果爲着購買他們的物品、那不必呵、因爲、現在日本的貨品、已經充足地夠我們使用、不必更旁求購買外國貨了、

丙、法國對滿投資問題

星野總務廳長——不但是法國的資金、即法屬越南的資金、富餘很多、所以將使他們出資、那額數去比較五年計畫巨大的金額、也不成問題的、（未完）

蘇聯再軍備計劃
陷於停頓

【莫斯科十七日電】蘇聯藉口對付國際情勢、節節向擴充軍備狂奔、頃據美聯社情報、因英國開始再軍備、結果蘇聯於技術機械之輸入上、受一大打擊、軍備計劃、招來一大障害、一面鋼鐵輸入國美國、因國內需要、過多、鐵鋼不足、鋼鐵公司、不但不應付與蘇聯通商部之定貨、且對從前契約、以凡有手段、申請破約、故蘇聯政府、今後以如何方法、遂行軍備計劃與否、頗爲重大問題、

日與國府圖謀
日華經濟提携
河相情報部長歸朝談

【東京十九日電】榮轉外務省情報部長之上海總領事河相達夫氏、今晨八時、搭車抵東京車站、偕行者計有夫人愛女等、氏在車中語記者云、最近國民經濟抬頭、逐漸整備近代的形態、而國民政府、對其經濟組織上、直接間接殆均握有全面的統制權、此乃須吾人充分認識者也、至金融界及重要產業、殆持有直接之支配權、貿易亦漸移諸國家管理之傾向、他方即於其他之經濟組織中、間接之支配權、亦屢見有强化之傾向、從而將來如日華間眞能實現經濟提携、無論如何、必以國民政府爲對象、非故所謂日華間政治關係、特不可放置、抑將來更須積極謀調整也、因此、此時迅速確立政府最高不動之方針、較爲必要云云、

日驅逐艦大潮 擧行進水式

【舞鶴十九日電】海上驅隼一等驅逐艦大潮進水式、十九日晨十時五十分、在海軍大臣代理中村要港部司令官臨席舞鶴海軍工廠之下、盛大擧行、按該艦係在建造驅逐艦技術卓越之舞鶴工廠、自客秋八月動工、今始完成、堪稱爲超等優秀艦、

東鄰政戰愈熾烈
國民呈異常關心

【東京十九日電】自入政戰以來、已滿三星期、十九日遂踏進第四週、因此亘其全線、將展開言論文書之白熱的血戰、而以崎玉、山形、岐阜三縣掉其尾、於十九日截止候選人報名、如取消候選時、過十九日以後、全被沒收供託金兩千圓、現雖未到二十三日之法定候選人報名、截止日期、然事實上已於十九日截止報名、同時取消候選人資格等情、嗣後當可顯著減少、頃聞、政民兩黨會決意、徹底整理非公認候選人、其結果總計四十三名取消候選人資格、至十九日、取消候選人資格者、勢必益呈增加、故解除五十名上下、整備戰線、以期選擧戰勝、此結果、政友會豫想二百十名程度當選人、又民政黨亦企圖二百二三十名當選人至於其他小會派、昭和會會發揮新興政黨的力量、其候選人已達三十六名、又社會大衆黨亦以六十六名之候選人、迫進政民老大黨之牙城、又東方會十九名、國民同盟二十名、各公認自黨党候選人、各自由獨特立場、互示不可蔑視之勢力、又最左翼日本無產党及右翼養正會、政治革新協議會、及諸會派中立百四十四名出馬、呈露現下時局動向之反映、而各派各党、益謀鞏固其陣容、將臨最後之決戰、又政民兩党、益示反政府態度、而兩党提携恢復立憲政治機運、日加濃厚、故總選擧後、政民互取密接連絡、抵當政府、政府如不退陣時、則特別議會開始、將提出不信任案、此種傾向、逐日增加、故對總選擧戰結果如何、國民關係、漸達高調、對於政局之推移、無不異常注目、

東京市法貨債 已圓滿解決

【巴黎十七日電】東京市復興公債債權者大會、前後二次流會後、十七日始得成果、同時一九二六年九月締結案、以附帶決議承認、亘十三年之東京市對法國債權者團之糾紛、事實上已完全解決、

德方否認 德蘇接近說

【柏林十七日電】外國方面近傳德蘇兩國即將互相接近、各報皆著論駁斥、俱說明國社主義與鮑爾斯維克主義、決不相容、須知德蘇現雖五派軍事參贊、並經濟上互通有無、此乃另一問題、並得政治當局同意而後行之者也云云、

蔣介石飛筧橋

【杭州十八日電】蔣介石偕夫人宋美齡女士、于今日上午十二時四十五分、由奉化乘飛機抵筧橋、朱家驊、周象賢、蔣堅忍、關文瓚、及航校全体師生在場歡迎、下機後即換乘汽車、赴行轅休息、陳布雷、錢大鈞、及隨員衞士等、均乘汽車來杭、蔣此來係易地療養、將在此小住、

爲宣傳統制輿論
日設內閣情報部

【東京十九日電】日政府與治的宣傳及統制輿論、新設企劃廳並行、現考慮宣傳普及機關之新設、然頃決設置企劃廳、決意設置隨同該廳之宣傳機關、即據首相所企圖者將現今情報委員會擴大强化、以充內閣之宣傳及統制輿論之機關、要綱如左、

一、新設宣傳統制機關、將內閣情報委員會組織、擴大强化、使直屬總理大臣、行內閣之政

一、新宣傳機關、行關於文學繪畫、彫刻、演劇、電影、唱盤、無線電等國民文化一般之統制、

一、新宣傳機關之名稱、爲內閣情報部、

一、該部長由民間起用有能力人士、

該機關草案、由大橋、川越兩長官趕緊立案、近將交付閣議、

世界經濟會議與
日財界方面觀測

【東京十八日電】盛傳比利時首相班寨蘭首相、預定六月赴美、與美總統羅斯福會見、提倡依世界經濟會議以打開現狀、以經濟軍縮爲目標之國際經濟會議、已成本格化、日財界對該情勢、加以深甚的注目據觀測、大略如左、

對開辦世界經濟會議之成否尙有疑問、然頃成爲歐洲動向中心人物之班塞蘭首相、曾於一九三一年國濟會議時、充副議長、當由中立國的立場、該立場比較他國頗爲自由、故因英法支援、向各國開始運動、且據消息、已得英法兩國諒解然此次與德國相沙赫特氏會談後赴美、乃與前次會議一般、解決戰債賠償問題、爲重要題目、然關於賠償問題與滙兌通商問題、呈如何動向、又各國擬向自已本位邁進時、國際會議果成立與否、頗堪疑問云云、

我國留日學生
開宣詔紀念交驩會

【東京十九日電】滿洲國留日學生會及學徒至誠會、爲奉戴宣詔一德一心之精神、以期滿日兩國一体觀念之具現、由陸軍外務文部各省及大使館協和會留日學士會館之後援、定於五月二日之訪日宣詔紀念日、自午后六時、在神宮外苑日本青年會館——擧行日滿兩國學生大交歡會、現以留日學生會並在京各大學、高專之配屬將校爲中心、連日忙碌準備中、

日購買滿洲小麥
代替加拿大麥

【東京十九日電】日本製粉界、對於硬質小麥、從來專由加拿大購買、頃因加拿大小麥暴騰、輸入採薄、頗形惡化、收支不副、於是出現以滿洲小麥爲其代用品之稀有現象、頗堪注目、蓋加拿大小麥、因大爲改進需給關係、在現地存貨額、於前年八月一日、有二億一千四百萬石、昨年該期有一億二千九百萬石、更於本年直減少、據觀者預想、至本年八月一日、竟減到三千二百萬石左右、再加因輪船之不足、水腳費昂貴、行市益趨暴騰、以故日製粉界以滿洲小麥爲代用品而輸入、輸入滿洲小麥價值九圓七十錢左右、

家庭医学

胃腸無恙的肺癆高枕無憂

據傳說云、古時楚王愛細腰、以致全國皆有飢色的情形。可是在現代也有相似的事實、世界電影都市首推美國的好萊塢爲有名竟發生了明星節食的風潮因爲他們覺着身体的肥胖有傷美觀、尤其是個人一旦拍入影片、影面的姿態比實際感得肥胖些、所以明星們爲欲補救此弊起見、明星們事而實行節食用作瘦身的方法、這個企圖、在姿態美上、雖有不少的効力可是在一方面患肺結核的人、便源源而出了。肺結核即肺癆的病原菌、到處皆有存在、普通的人其体內都暗藏着這種黴菌然如身体的抵抗力强烈、

自然治癒能力

發揮其本能便不足憂慮、然如繼續的節食、或粗食則榮養狀態、必趨衰弱、維他命、鈣等、凡關於榮養內臟機能、增大抗病力的貴重榮養素漸告缺乏、体力因而衰弱、以至失去肺結核、豫防及治療的能力。体內的結核菌、一旦得了勢力、就放出多量的毒素、始終妨碍內臟的機能、而使体力消耗、更加一度魔力了、因之肺結核病不能救治而死去的人其大部分不是由肺臟腐敗而致呼吸不能的、也不是痰塞窒息的、又不是咯血而失血液的、實則由於上述的毒素作祟的緣故、身体衰弱而至斃命。所以肺結核的療養上要緊的、就是默坐安靜、以防体力的消耗。

充實榮養

補身養力了、肺結核病正當治療法的創始者布雷梅爾氏、曾發表這個病不是絕症、竟救了多數患者、而被信仰爲肺結核療養的大恩人、曾有『庖厨是我的藥局吧』的話、肺結核病從其初期尚不能自覺的時候、已覺有食慾的減退、消化力的衰弱的現象是爲常例、而不知不覺之中榮養狀態次第低減、促進病勢的增進、病情到了重態、胃腸的障害益加嚴重發生瀉痢或便秘、更使病情難以治癒。肺結核藥世上雖多、然効驗鮮少是甚麼緣故呢?因爲一般人的治療、不過服用解熱劑、或鎮痛劑、拘泥枝葉、而忘却施用阻止病菌的活動、及改善榮養狀態的根本療法、又絕想不到有『若素』足以達到這個目的而救濟着多數同病的患者、這是事實的真情。『若素』是由一種有益菌、不損其活性抽製而成的、故對於

身體的全細胞

發生効力、使病弱的細胞復活更生、且有將全身根本改造的靈効、查本藥不但含有賦與人体殺菌能力的里怕宰(又名脂肪酵素)、奴克速、解消毒素與增進精力的克利可根等貴重成分、而有從病源救治的効力、且含活性酵素、荷爾蒙、維他命等而促進內臟的機能、尤能强健腸胃、結果增進食慾及消化力、食量大增、榮養分亦悉被吸收、而成身体的成分、胃弱、瀉利、便秘等即可無形消滅。『若素』又因含有阿米諾酸(胸基酸)、鈣、萊奇精、鐵及其他榮養素、極爲豐富、都能夠作血肉骨等而充實体力、故改善榮養狀態上有驚人的偉力。腸胃健全的肺癆不致死亡這是肺病專門醫師調的常套語。「近來有平常服用『若素』的患者可以回生的論調在在皆有所聞了。」該藥的効力神奇得到這樣的讃語、亦屬當然的事情了。

現在發明了『活性的』妙藥 主治血管硬化・及衰老

老…衰是人生所難免的過程、然好像機械因時常的注油可防止磨擦又因交換已傷的部分、可以繼續使用一般、我們的身体也應當有防老長生的途徑和方法。衰老不但有外貌的變化、且有使骨質鬆解易折、筋肉易受天候的影響、皮膚則風濕及其他疾病、易患因失調溫的機能而常染感冒、腸胃的消化力衰退、其他內臟也都萎縮、不能發揮充分的能力、結果減去對諸病的抵抗力。尤不可不注意的就是動脈的老、

變…性硬化、凡年歲越老、血管越硬化而失伸縮力、內腔狹小阻害血液的流通。血液因有榮養全身、轉運老廢物的重要任務、故其循環有了阻碍、即波及腦神經以次所有各臟器官的新陳代謝、使之呆鈍萎縮促人衰老、趨向死境。且已在硬化脆弱血管、因受心臟加力發血所致的壓力、何時發生破裂、也不可定。就中以腦部的血管尤爲危險。在此發生了出血、雖爲豆粒大小的血、也能立刻致死。即使

免…得死亡、也要失去半身的自由、非渡晴澹的生活不可。這樣可悲的衰老現象、動脈硬化、高血壓等情形、未必限於老人所獨有。其他年歲較少的人亦往々有因身体細胞減去活力、新陳代謝發生障碍、而提前衰老的、也不在少數。所以欲免這種不幸現象、一定要在平常補給適當的榮養、一面疏通大小便不使老廢物長留体內、以防全身細胞的萎縮退化是最要緊的事情。『若素』是公認的最進步的不老長生秘藥、而博得人榮譽的理由、實由於促進新陳代謝極有偉効罷了、『若素』的成分裡頭、因爲有了身体機能的原動力脂肪、蛋白質、克利可根以及

修…復身体各部上不可少的零件、如阿米諾酸、鈣、萊奇精、燐酸、鐵等應有盡有、無一不備。尤其是其他利用生物原料製成的藥劑不能和他比美的有効成分、如活性酵素維他命、荷爾蒙等所致的偉力、能使細胞機能甦生加旺全身的新陳代謝。人如服用『若素』、起先驚人的、是食慾大增的一事。這不外胃腸細胞機能增進的鐵証。繼而感覺消化的良好、舒適的大便、頭腦漸趨明晰、元氣旺盛、是見新陳代謝作用日益向上的現象。所以已在老境的人不用說了、雖平素自負康健的人其頸肥若猪、身過於胖的人、血統親族有患痰絕身死的人、嗜酒烟美食的人都有服用『若素』以防患於其未然的必要。『若素』三百錠瓶(約一個月份)日金一元六角、一千錠瓶五元、發售於世界三十個國的各埠藥房、至於總發行所在日本東京市芝公園、榮養與育兒之會(振替口座東京一七〇〇番)

脫却頑強的胃腸病

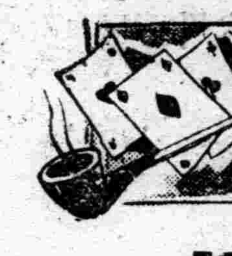

徐漢民

入秋以來、消間無事、比及朔風吹到、天氣漸冷、瑟縮難堪、一如病者、更因終日安坐、以致運動不足、嗣後不但感覺胃痛、並且肩酸無力懶於工作、只因此胃病作祟、乃陷於極度衰弱中、每感此生或止於此、絕無再起之機、誠不知何年何月方能得到所謂健康源泉的胃臟、恢復强壯、或能逃出此種病魔地獄、重新建造一個健全的體格。妄想既存、更思人定勝天於是每日生活、循規蹈矩汲汲於胃病脫離的自然運動、豈料行之雖久、依然如故、健康熱望竟成泡影(中略)正在束手無策、坐以待斃之際、友人勸余服用『若素』余乃眷囑、購服『錠劑若素』但覺神效驚人、大有起死回生之力、靈驗無比堪稱救世仙丹、自服『若素』之後、體力日見强壯胃腸活力大增、常念余衰頽之身有生之日、皆此種良藥『若素』寬假之年也、所以後繼續服用、惟覺其最超特之寄効、厥爲體重的極度增加、至於每日三餐食品、雖糟糠亦覺香甜、大便更爲通暢、服用『若素』有如良好伴侶(後略)

梅濁尅星

德國空前發明淋病特效聖藥

五淋白濁六小時奏效

殺菌滅淋 澈底治療
藥力最大 奏效最速
譽滿全球 第一靈劑

各國名醫三萬八一致公認熱烈採用
三千二百萬病家實驗證明絕對特效
打破現代淋病治療史上之最高紀錄
確是全世界還沒有這樣進步的製劑

本劑係德國醫聖愛她邪博士四十年之心血結晶、其主要成分爲轟動全球醫藥界所公認根治淋病最具神效而殺菌力最最强烈之BALS.COPAIV製劑、並配合富有清濁利尿鎮痛消毒收斂防腐等特效之各種名貴藥物、用最新科學方法監製、主治急慢性五淋白濁、以及因淋病而引起之一切尿道炎症、雖手術注射內服電療及屢醫屢藥不克奏效之重症、服此無不立顯驚人效能!

每盒價三元 西購寄費加一 世界各埠各大藥房均有出售

口上海白克路—柯爾登洋行獨家經理
▲奉天十一緯路第七十三號
▲哈爾濱道外正陽四道街口
柯爾登洋行

贈券

憑此贈券附郵票二分直寄哈爾濱道外正陽六道街口柯爾登洋行即贈梅濁尅星的詳細療養說明書播生法一份

哈爾濱道外正陽六道街亨得利內柯爾登洋行經理

特約經理處
奉天 鼓樓南五洲大藥房　大連 監部通華泰西藥房
營口 西大街五洲藥房　安東 金湯街瑞祥泰大藥房
新京 中西 中法　吉林 五洲 中西　黑龍江
中西 五洲　鐵嶺和發久　四平街和發瑞　以及
滿洲國各大藥房均有出售

牙痛!!頭痛!!

一服止痛 安全迅速

回効散

刺々作疼難忍的牙痛、祗以一份的回効散、立刻雲散霧消、又對於錐鑿般的一烈頭痛、也有頃刻消退的効果。本藥不但兼收此双重的奇効、而且因其常用、有健强全身神經的偉力、誠爲家々必備人々必攜的聖藥也。

藥價 二十錢・三十錢・五十錢・一圓・二圓・五圓

東京—大阪 總發售處 森田製藥所

無効退金

別府淋藥

岩里天然堂

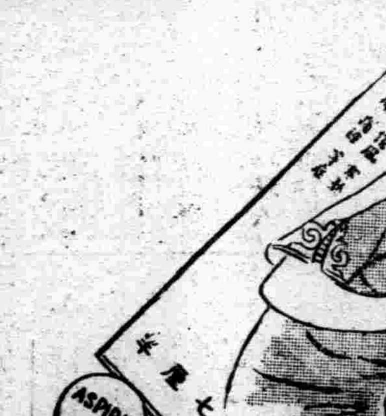

二片袋裝

阿司匹靈

售價減低 靈效可靠

惟有拜耳阿司匹靈能迅速解除痛苦、而且無害心臟、現在價目減低、更爲經濟。勿再接受单片阿司匹靈、以免購得冒牌貨品、藥味不佳、溶解遲緩、有害無益也。購時務請認明二片裝真正阿司匹靈包裝、拜耳阿司匹靈每片上均有拜耳十字商標。

BAYER

拜耳

十字商標 爲良藥之明證

兜安氏馳名藥膏

靈驗出乎意外

毋使疥癬疹癩膿瘡面疱痔瘡蟲咬及其他皮膚病貽患閣下請即日購買兜安氏馳名葯膏一盒此膏乃最佳之品功效迅速有口皆碑

上海江西路四八九號兜安氏西藥公司啟

葯房均售

航空聯合少年團

昨日隆重舉行結團式

忠靈塔內院・呈空前盛觀

奉天航空聯合少年團結團式、十九日午後一時、先於全滿各地、在忠靈塔前盛大舉行、參加少年團、日滿各小學生卅一團體、列舉各團名如左、鐵西團、大后宮團、中街團、小東關團、大東區團、大東關團、小北關團、里仁團、大西關團、工業區團、十緯路團、皇寺團、西塔團、大南關團、小南關團、文廟團、小西關團、大北關團、三經路團、第一師範附屬團、公學校團、普通學校團、萊町團、高千穗團、平安團、加茂團、千代田團、彌生團、敷島團、春日團、高等團、奉天城內商埠地附屬地之日鮮滿蒙學童、悉整列於忠靈塔前、呈未有之壯觀、團長關屋悌藏氏、副團長井上、高兩氏等以下、團員六千五百名、來賓關東軍參謀長(代)園部部隊長、于第一軍官區司令、谷田聯合防護團長、日滿各機關代表等數百名、午後一時、由第一軍官區特派之軍樂隊、演奏『少年滾勇兵』曲、各航空少年團悉整列、醫大十河氏司會、宣言開會、吉村副團長揭揚日章旗、大竹副團長揭揚滿洲國旗、此間演奏日滿兩國國歌、次由關屋團長對各少年團授與航空少年團旗、三十一旒之團旗下、日滿少年之整列、爲一偉觀、航空少年團旗、旗下部旗竿附近揣出赤色日章旗與飛行機、上半大部爲青空色、下部有五色、自有日滿航空少年團之意、此間長尾部航空部隊長、用廣播無綫放送航空少年團結團之趣意、概要如左、

結團

▲長尾部隊致辭

今日結成奉天航空少年團致辭、爲之欣快、將來之戰爭、以航空之偉力如何、呈勝敗之分岐、滿洲國及日本、北方在蘇聯、南支亦備飛機、防空防護問題、頗爲重大、歐洲大戰當時、吾人在遠隔之地、得免災禍、然今日列國均具備航空機、頗爲重大、如奉天重要都市、防空設施、尤爲必要、今日之防空、不獨戰鬪行爲廣義的防空、敵飛機不令入於國內者、則爲重要條件、而協力工作、須軍民之一致化、蘇聯邦之航空戰施、已達二萬架、航空設施之對策、最爲緊要之事一般少年、亦認識航空之實休、而謀民間航空之發達進步、爲現下之急務、請御協力、次有森岡總領事之祝辭、關屋聯合團長向團員述訓示、概要如下、

訓示

▲關屋聯合團長致辭

諸君爲名譽的航空少年團、係滿洲最初之結成、故任務極頗重要、請隨先生之教示、希望任務之達成、按此地域、爲日俄戰並滿洲事變忠靈祭祀之地、本日舉行發會式、感重要的意義等語

▲森岡支部長致辭

本日在忠勇烈士之靈前、舉行有意義的奉天航空少年團結團式、對日滿國運之發達、爲堪同慶、茲表衷心的祝意、同時向團員諸君致一言、

一、日本之結團式、須爲永遠的紀念、

二、修學業、鍛鍊身心、以忠節、武勇、禮儀、信義質素爲旨、征服大空、須期世界之霸者、

三、通空進日滿少年之融和、協力一致、期爲國家之柱石

右訓示、

昭和十二年四月十九日

滿洲飛行協會奉天支部長　森岡正平

祝詞

▲東條關東軍參謀長祝詞

本日當舉行航空少年團結團式、得參列之機會、余爲最光榮且欣快事、大空征服、爲現在世界列國之方針、亦爲吾人最希望之點、其隆盛在國防之安全、高其國位、且招致平和生存上之裨益處眞大、其科學之進步發達、製造能力之增加、得兼備運用之智力體力、抑有秩序統制之少年團活動、與一般民衆之感激、殊爲重大寶諸子宜至誠從順、恪守聯合團長以下役員諸賢之指導並薰陶、爲一般少年之模範儀表、以期將來日滿航空發展之天柱、航空國防之礎石、謹一言以爲祝、

昭和十二年四月十九日

關東軍參謀長東條英機

▲園部部隊長祝辭

茲以日滿兩國小學校男子兒童、組織滿洲飛行協會奉天航空聯合少年團、舉行盛大的結團式、洵爲欣快之事、開豁晴朗的大滿洲國之天地、爲天惠天與之航空地帶、世界航空事業中、滿洲航空、近年漸進軌道、最近呈急速之進步、斯時以奉天及其附近日滿第二世健兒、謀航空思想之涵養、及航空智識之普及向上、洵適機宜之處置、眞爲同慶之事、(中略)今航空機恰如古來之日本刀、爲國民的護國武器、且爲日滿人之信念的威力之象徵、使爲精神的物質的之主體、爲世界道義建設之活力、而爲破邪顯正之大乘起見、茲結成本團、爲有意義之事、最後祈本團之隆盛發展、以爲祝辭、

昭和十二年四月十九日

奉天部隊長園部和一郎

▲于第一軍區司令官祝詞

少年優秀、步武前賢、凌霄壯志、斯結英團、奮威振翮、萬里騰捷、光高星計、氣塞塵寰、神彩炳煥、蔚爲大觀、雄飛宇內、於茲造端、

康德四年四月十九日第一軍官區司令官于琛澂

▲葆奉天省長祝辭

本日欣逢滿洲國飛行協會奉天支部舉行奉天航空聯合少年團結團式之期、鄙人得參與盛典、略陳所懷、殊深欣快、夫科學發明、愈爲進步、航空事業、必愈爲發達、世界各國、對於航空事業、均極重視、更以其於國防上、交通上有重大關係、無不努力講求整備、我國自建國以來、銳意航空、不遺餘力、此次奉天支部糾合日滿小學五年以上之男子兒童、結成航空聯合少年團、其意義使命、至爲重大、不但國防之共同性、不但要從一切事實方面着手、並且要從思想方面知識方面着手、此次日滿少年之聯合結團、確負有涵養思想、普及知識之重大使命、使我滿洲航空事業之礎石、先由日滿少年而奠基、且因此思想知識之溝通、更進而擴大宣傳、使一般民衆、均瞭然航空事業之重要、以促進其發達、際此非常時期、當能收莫大之效果、自茲以往、我國之航空事業、其前途發展、正未可量、此又鄙人引爲同慶也、茲於舉行盛典之際、聊述蕪詞、藉以爲祝、

奉天省長　葆康

▲谷田聯合防護團長祝詞

夫航空事業發展之基礎、在於全國民航空思想之普及徹底、然而爲該思想普及徹底起見、於純眞潑剌之少年時代、浸潤其境地、涵養航空上之理解與興味、爲最切要之事、今茲全日滿見奉天航空聯合少年團之結成、誠爲時宜好適之企圖、堪爲欣快、氣力之人材、初得達其目的、今已就其第一步、日滿航空少年團員諸君、負日滿兩國盛衰之重任、自覺第二世、從日常師長之教訓、修學、行業、務德、一致協力、以期全大任、茲誓御靈老軀、亦余衷心成功、僅爲祝辭、

昭和十二年四月十三日

聯合防護團長谷田繁太郎

此時、由西方雲間八八式偵察機三機、掠忠靈塔上空、赴東方、又有一機、在忠靈塔上空實施高等飛行、更披露祝電、主要者如左、

祝電

遞信大臣、航空本部長、張國務總理、軍政部大臣、文教部大臣、財政部大臣、交通部大臣、滿鐵總裁、興安省長、吉林龍江熱河濱江錦州安東各省長、

行進

斯爲閉式之時、三機編隊由東方向西飛來、又一機飛行低空、依地方事務所總務幹事之先倡、三唱萬歲、式後、日滿兩團開始市內行進、滿洲國由忠靈塔經大西門、四平街、抹宮殿、日本側少年團、由忠靈塔經千代田通、平安通、青葉町、春日通、浪速通、達奉天神社、又小學校長搭乘飛機撒布宣傳單、完了結團式、

回鑾宣詔・紀念週間

奉市舉行事項

一德一心　精神徹底

五月二日、爲皇帝陛下御訪日回鑾訓民詔書頒布之紀念日、我國官民人等、爲奉體聖意、確圖滿日不可分及一德一心之精神徹底起見、奉天市公署、擬定以五月二日爲中心、自本月二十八日起、前後亘一週間、舉行宣詔記念週間、以期普及、茲對週間之行事、擬定如下、

▲四月二十八日

(一)滿日旗揭揚、(二)貼出宣傳標語、(三)分布印刷物、(四)無電放送講演、(五)學校舉行朝會、

▲二十九日

(一)天長節舉行慶賀式典、

▲三十日

(一)宗教家建國精神作興講演會、(二)學生作文課題、

▲五月一日

(一)市民電影大會、(於午後七時在市商會舉行)(二)滿日兒童成績品展覽、(三)日滿陸軍病院慰問、

▲五月二日

(一)舉行訪日宣詔紀式典、(各機關學校分自舉行回鑾訓民詔書捧讀式)(二)市民映畫大會、午後七時於十王亭(三)市民馬拉蘇大會、(四)建國體操大會、(五)滿洲武術實演、(六)街上演藝、(七)紀念郵戳

▲五月三日

(一)國防婦女會映畫大會、(午後七時於商務會)

▲五月四日

(一)市民映畫大會、午後七時、於滿鐵紀念會館、

竹內廳長因公赴連

奉天省公署竹內總務廳長、爲各項公務、須行接洽、特擬定於今二十日由奉出發前經大連、預定此行日程爲三日間云

滿德通商改訂交涉

希望圓滿進行努力使其實現

克諾爾博士過哈所談

【哈爾濱專電】德國駐滿通商代表克諾爾博士、乘十九日午前七時二十分到着列車、受駐奉駐哈德國總領事以下總領事館員來哈之出迎、當即入於德國總領事官邸、一旦休憩後、乘十時發列車〃亞細亞〃赴往新京、所談如左、赴新京會見外交部大臣爲赴任之訪禮後、再與滿洲國側相商移於滿德通商協定改訂交涉、到會見大臣、爲赴任之途中、故關於改訂交涉、不能有何發言、然改訂交涉、當然使日滿德三國今後之通商關係、互爲同一目的與利害、且皆有熱心之政府、故豫想能圓滿進行、更自己元來即希望此、雖德國政府、亦熱心希望滿德貿易今後之發展、想欲努力、使其實現云、

天氣豫報

二十日　西北風　晴間曇

十九日溫度　最高　十一度三　最低　零下　零度八

張總理訪鮮

今日過奉

張國務總理大臣、爲赴朝鮮內地視察、擬定今二十日由京起程、預定於午後零時許、由京過奉、停留約一時許、再行換乘安奉綫列車、就訪鮮之途、奉天滿日官民等、預定今日前往奉天驛、表示歡迎云、

實升巴科廳長返奉

奉天省公署實業廳升巴農務科長、爲向中央實業部請示五年產業計劃實施之方針、曾于日前赴京、茲已事畢、于十八

航空聯合少年團盛大結團式寫眞

(上)輝煌燦爛之各團聯旗

(下)授旗典禮之隆重景象

「觀光奉天」

交通公司招待各機關

舉行試乘攝電影一卷

奉天交通公司、定本月二十九日起、開始遊覽公共汽車事業、已誌前報、茲探悉該公司在該遊覽車開始以前、於二十五日招待一般關係者、舉行試乘、再奉天市公署、決乘此機會、製作『觀光奉天』之活動電影一卷云、

昨日閣議決定事項

【新京專訊】十九日閣議決定事項如左、

一、工場財產登記稅法(伴隨工場抵押法制定、對此而新設登記稅)

一、學制要綱(擬於五月二日宣詔紀念日公布)

警廳本月底召開特務指導官會議

奉天省公署警務廳、定於廿七八兩日、在該廳禮堂召開本年最初特務指導官會議、協商關於特務警察各問題、並指示一切云、

普及春期種痘

實施五年計劃

決使全國人民無一遺漏

奉天省公署警務廳、奉到民政部指令、關於春期實施種痘並痘苗送附事項、由本年度起、於五個年內、對全國住民、不使一人遺漏、實施種痘、使天然痘由我國驅逐而撲滅之、該廳奉令後、亦於本年度起、在五個年間內、對省下全體住民、不問已往種痘與否、必須施行種痘接種一回、昨令警察廳及省下各警務局、着手施行、必須努力貫徹此旨、以符所期之目的、共計劃要項如下、

一、本年度必須實施者、以從來一回未接種者爲第一、再以所送痘苗之餘裕、對於以往既種痘者、於廣範圍內實施之、

二、特於接客業者及實施集家法之部落民、尤應急速實施之、

三、對於實施種痘者之醫師或施術者、宜命其熟讀規定之接種要領、而嚴守方式、於接種時、務必努力指導、多給與接種量、(於可能情形下、十字皮切之一線、長務使四分或五分爲要)、

修馬路機器鍋爆炸

工人負傷

—市署送醫診治生命危險—

北市場警察署管內、小西邊門外瀋陽公園西北角處、現正爲市公署土建科修理該地馬路時期、十九日上午十一時許、工人許樹岩、提油漆桶向機器鍋內傾倒之際、因火力過猛、致燃着油漆、遂行爆炸、當將該工人炸倒手足及頭部負傷甚重、事後由市署土建科中島及北市場署保安主任、保安指導官赴現場勘驗、將負重傷之許樹岩、送至附近遼東病院治療、經醫生施行手術後、該工人陷於昏迷中、其生命頗爲危險、聞負傷之許樹岩、現年二十九歲、原籍山東省黃縣人、現住市署工人宿舍中云、

匪徒雲字隱居岳家

警方偵悉逮捕

據供屢在本溪綁票

經滿日軍警嚴重討伐無力蠢動之匪徒、刻已紛紛潰散、隱匿於各大都市中、希圖待機作祟、瀋陽警察廳司法科、爲確立治安、肅清匪患、由島之江搜查股長、督飭所屬搜查員、嚴密偵查隱匿奉市之匪徒、以期一網打盡、保護商民住戶、得享安居樂業之幸福、本月十六日、該科搜查員張世英、侯天雲甫、杉尾彪、徐兆德、候天一、紀捷三、偵悉匪犯雲字、潛伏於大北邊門外桑家坟永安大街、門牌一〇五號其岳父家中、該員等當即化裝、乘自轉車、藉電業局勸按電燈名義、赴該地偵悉、結果判明事實、十七日上午七時許、乃將匪犯雲字逮捕、該匪供稱關雲五、綽號雲字、年四十三歲、原籍本溪縣牛心台人、家有薄田二日、平房十二間、一妻三子、於康德三年八月十五日、在本溪縣投入在一匪擾亂之匪首交的寬帮內爲匪、共計同夥六人、同年八月中旬、綁本溪縣大南溝李殿臣人票、得國幣五十元、同月下旬、綁本溪縣磚瓦窯董長泰人票、得國幣一百元、同時綁本溪大南溝趙海福人票、得國幣二百五十元、綁灣溝董永長人票、得國幣一百元、綁紅臉溝楊占山人票、得國幣一百元、綁牛心台華興公司遇子恒人票、得國幣一百元、共綁人票六名、得國幣七百元、同年九月一日、因官警討伐嚴重潛入奉市、隱岳父家中、意欲作小本生意、布圖湮沒等語、該廳審問後、待判明事實、即依法懲辦云、

令各村長開聯合會

奉天省公署民政廳、現因各縣鄉村、正在辦理耕種之時、恐胡匪乘時擾亂、妨碍農作進行、有害安全、特命各縣、轉知各村長籌開聯合大會、以便清除匪類、而保治安云、

第六屆市諮議會

昨已開幕舉行

奉天市諮議會第六屆會議、於昨十九日午前十時許、在市公署會議室開幕、該會諮議員等均皆出席與議、其議案如下、

(一)關於土地事務手數料條例設定之件、

(二)關於市立傳染病院建設之件、

(三)關於奉天市營小賣市場建設費起債之件、

(四)關於更正康德四年度奉天市歲入歲出預算之件、

(五)關於萬泉園買收之件、

(六)關於萬泉園買收費、康德四年度預算追加更正之件、

(七)奉天市督促手數料暫行特別條例設定之件、

(八)康德四年度一般會計歲入歲出預算追加更正之件、

(九)關於奉天市公署附設貧民貸款處貸款規定改正之件、

(十)關於奉天市職業介紹所介紹規定設定之件、

(十一)關於奉天市立職業介紹所處務規定設定之件、

天然痘

又發現一名

奉天驛旅客中、屢次發現天然痘患者、迭誌本報、茲聞十八日午前十一時半許、該驛又發現天然痘患者一名、該患者姓汪、名貴和、年十八歲、瀋陽縣人、現住大南門外、當引渡奉天市公署衛生隊收容云、

××××××××××××××××

防空演習燈火管制

市民應注意要項

奉天市附屬地之防空演習、已誌前報、茲將新規定之燈火管制、及一切警戒條例、市民應注意之要點詳誌於下、

▲燈火管制

對夜間之空襲、將燈火隱蔽減少光度、或消燈以匿都市之所在、誤其方向、避其爆擊以減少市民之損害爲主因、燈火管制、共分警戒管制及非常管制之二種、

一、警戒管制、有延及長時間者、『不必歇燈』、

二、晝夜得繼續工作、

▲警戒管制、(敵機要來時使共於遠方不得見)、

一、電燈之外、覆以黑布燈罩、(特製者或以牛皮紙代用)、或用防空電球以免燈火漏出室外、反映至天空、(覆黑布燈罩時愼勿惹起火災爲要)、

二、電泡之光度、須六〇燭以下、

三、開閉門戶時、愼勿使燈光外漏、

四、門燈、軒燈、櫥內燈、招牌燈、各需用者之廣告燈、由電業會社、街燈除交通上必需者外、概由電業會社、或防團消滅之、自己不能任意消滅者、報告電業會社、請其安置簡單之開關、

▲非常管制、(敵機已到時)

一、較之警戒管制更行嚴重、用加倍之黑布寬帘、或其他代用品、(新聞紙五張或厚紙)使光綫絕對不外漏、

二、無管制設備之處所、全部消燈、即有管制設備窗帘之處、亦應注意、勿使其由隙處漏光、無管制設備之櫥內便所廊下等處、不用點燈、

三、殘置防燈、由防護團員或電氣會社全部消燈、

大津司長首途赴鮮

【新京專電】大津民政部總務司長、偕同地方司會田事務官等、十八日自新京啓程赴京城、按該氏此行、係以來賓資格、出席二十日在京城開會凡四日間之全鮮道知事會議耳、一行預定二十六日左右歸京云、

電電徵集播音畫案

【新京專訊】電電會社、今爲勸誘利用播音廣告起見、決按左開簡單、懸賞徵集『宣傳畫』圖案、

一、使一般人瞭解播音廣告、尤其能廣招利用者、

一、色彩、自由、

一、截止、五月廿日、

一、揭曉、六月十日(以無電發表)、

一、收件處、新京電電放送課、

一、獎金、一等二百圓(一人)二等五十圓(二人)佳作廿圓(五人)

至於詳情、逕往電電放送課接洽可也、

接收中校職教員將分別另發委任

奉天教育廳、以各縣縣立中等學校、業經由廳分別派員接收完畢、各接收中校職教員之委任狀、亟應重新發給、以昭鄭重、刻正準備中、約不日即可通令各校派員來省領取、轉發各職教員云、

軍犬協會支部開通常總會

軍用犬協會奉天支部、定今日(二十日)午後七時、在奉天地方事務所會議室開通常總會、協議事項如左、

一、昭和十一年事業報告、

一、昭和十一年度決算報告、

一、昭和十二年度預定事業、

一、其他事項、

蓋冠往來

▲宇佐美滿鐵理事　十九日午後二時四十二分、由連抵奉

▲石村奉天事務所長　十九日午前八時、由奉赴本溪湖

兒童

仁丹鬍老頭的把戲

(1)撲克牌一張。玻璃杯一個。

(2)玻璃杯能不能立在撲克牌上?

(3)呵!不能。不能。硬的紙。沉的杯。那怎能成?

(4)咥呀?訣竅還在這呢!怎麼樣?看!

(欲知其中道理。請看下回本刊)

關於兒童幾種遊戲的科學常識

兒童在課餘的時候作踢毽子拍皮球。抽陀螺放紙鳶。盪鞦韆等。這幾種遊戲。不但可以增進身心的愉快。並且可以鍛鍊體格。你們不要以爲是遊戲這玩意兒。沒有什麼道理。其實它們都包含着科學常識在內。現在分別說明于左。使你們看了。不僅是遊戲。並且可以增進一些科學常識。

一、踢毽子

踢毽子能使人舒活血脈。增進技巧。在體育上說來。是一個全身運動。是強健體格的最好運動。毽子用鷄毛和銅錢做成的。把毽子用脚向上踢的時候。銅錢受着脚踢的力量。便帶着鷄毛向上。有了鷄毛踢上去的方向。就不容易改變。落下來的時候。因爲銅錢比鷄毛重。銅錢向下。鷄毛向上。所以能够連一接二的踢下去。

踢毽子是應用重心的原理。用脚踢後。因銅錢受到踢的力量。很快的向上。因鷄毛很輕。所以倒轉來帶在後面。又因重心在銅錢的部分。所以一直向上。不容易改變方向。等到踢的力完了時候。毽子因受到地心的吸力。重又下落。因銅錢重。重心在銅錢附近。所以又倒轉過來。鷄毛在上。銅錢在下了。

二、拍皮球

皮球也是一種全身運動。也是強健體格的最好運動。皮球是用有彈力的橡皮做成的。裏面打足了氣。因空氣的分子非常活動。所以彈性更强。拍的時候。受着手的壓力。彈到地上去。等到碰到地面或墻壁。又受抵抗彈了回來。所以能够繼續不斷的下去。如無彈性就不能拍了。

三、抽陀螺

陀螺是用木製成的。全體略成圓形。兩端夾小。中部膨大。上端可繞繩子。下端裝着鐵釘玩時。把繩子繞着上端繩端用手指夾住。然後用力向前擲下。一面快向後抽去繩子。陀螺就能立在地上旋轉不已。物體旋轉的時候。周圍各部分都有脫離中心而向四方飛去的勢力。這叫做離心力。陀螺所以能够旋轉而不易傾倒。就因爲有這種離心力的緣故。

四、放紙鳶

放紙鳶的遊戲。差不多很普遍。不但在中國。就是在外國。也很風行。它的發明。已經有二千多年的歷史。它的做法用竹片做骨。紮成正方。長方。六角。八角。或人。鳥。蝴蝶。蜈蚣等種種形狀。糊着紙或薄布繫着幾條繩子。又在這繩子的一端打個總結。就成功了。紙鳶上繫的繩子。在上部的宜長些。使放起時可成斜面。玩時。在總結地方繫着一條很長的繩子。把紙鳶對着風向空中一放。快快的牽引繩子。並隨手放長。紙鳶漸漸的上昇了。

紙鳶的上昇全靠空氣的抵抗力。生成一種托力。把他托上去的托力。加于紙鳶上的風愈大。便愈昇愈高托力愈大。加于紙鳶上的風愈小。托力愈小便會昇不高。如果風加于紙鳶上的力。敵不住它自身的重量。便降下來了。

在科學上。紙鳶的應用。要算十八世紀美國科學家佛蘭克林試驗閃電爲最先。他把紙鳶引線上掛一個像鑰匙一般金屬物。在雷雨都放在空中。用手指接近金屬物。立刻發生火花。證明雷雨時候。空中時時放電。從來有利用紙鳶作測候用的。或作軍事用的。可見紙鳶不單是一種玩具了。

五、盪鞦韆

盪鞦韆是一種很有趣的遊戲。盪得好的。上下跌宕。衣袖飛揚。姿態極爲美觀。並且可以增進腕力和腿力。起初盪的時候。因爲只要抵抗地心吸力的緣故。祗能慢慢的往來搖盪。盪了一會。已經發生惰性。靠了他的帮助。能愈盪愈高。同時雙腕用力。也要格外加大。否則就會飛去很遠。

盪鞦韆遊戲。含好幾對原動力和反動力。

(一)蔴繩拉住鞦韆架頂橫木上的鐵環。鐵環拉住鞦韆繩。是第一對力(二)雙手拉住蔴繩。蔴繩的本身摩擦阻力。也拉住雙手不使滑去。是第二對力。(三)人對壓板的坐力。和壓板對人的承力。是第三對力。(四)初盪時。脚向後踏着地。地把脚推向前。是第四對力。由此可見每一個原動力。必有一個反動力。這是英國科學家牛頓發明的。稱爲牛頓定律之一。(仙舫)

歡迎兒童寫眞

前程萬里!!!

溝帮子區立兩級小學校敎員宋廉泉君之二公子『連璧』年方四歲之雄姿

天才兒童鄧平生

【上海通信】鄧平生這小孩。今年四週歲。已經讀過許多小學的書籍。大前年兒童節。他參加兒童健康比賽。得了第一獎。那時他已經能講一口國語了。他媽媽帶他去玩。他每見店舖的牌匾。路名的鐵牌。必須要問問是什麼不告訴他便不高興。告訴他便即刻記住了。不會忘掉。

他的父母因他年紀太輕。不讓他多用腦力。限制他每次讀書不得過五分鐘。恐怕妨害了他的敎育。但他會把讀書作遊戲。和拍球。跳舞。要刀弄槍。騎竹馬。皆有興趣。二歲半時。他學會了各種表情。每看秀蘭鄧波兒片子回家。就模仿一遍。能把全片按次序表演出來。

去年兒童節後六日。在五六分鐘的工夫。學會了國語四聲讀法。對於一切字都能舉一反三。將四聲分辨的淸淸楚楚。

從二歲半到四歲。十八個月。讀完了許多國語等書。身子長的標標直直的。面目長的精精神神的。越發可愛了。聽他父母說要敎他學演電影。給他個機會。去作藝術上練習。於今年三月七日。在影城製片公司初試影片。表演的情節是爸爸媽媽打我。成績很好。

他的前途。是不可限量的。他住在上海馬斯南路二十八號。

徵答問題

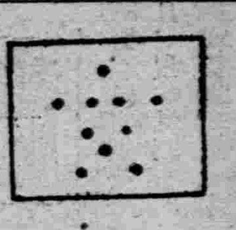

諸位小朋友們。這次徵答的圖。只有十個黑點。請您將那十個點。用五條直線聯起來。但每條直線上。須排着四個黑點。小朋友們。您們試一試看。

笑話

△一隻眼睛看

有一位老哥要看電影。只買半票。收票者不滿意的說。『你不是成年人嗎?爲什麼還要買半票呢!』那位老哥似乎很有理的說。『因爲我到裏邊要用一隻眼睛看的』。

△給貓剃鬍子

小弟弟總要給貓剃鬍子。父親老不允許。一天父親從理髮館回來。小弟弟看了看父親的臉。很不高興的說。『不給貓剃鬍子。你爲什麼還要剃鬍子呢?』(許韓如)

龍虎鬪 (馬嘶)

離現在有很多的年頭了!在一座高高的山上長着一棵大樹。樹的周圍還長着小草。它們親親愛愛地。和和平平地住着。一個陰黑的颳大風的下午。半空中飛來一條龍落在樹上。同時遠處又跑來一隻虎住在草上。樹和草忽然的多了兩個伴。一堆兒談着。一堆兒遊戲着。不像以前那樣孤單。不像以前那樣害怕了。天亮了龍和虎出去找食吃。

天黑了。龍和虎也就回來了。這樣子一天一天地過下去。一天。樹偷偷地告訴龍道。『龍大哥。你要加小心。虎說要吃你!』龍點頭答應着。又和虎出去了。這回是虎先回來的。樹告訴虎道。『虎大哥。你要加小心。龍說要吃你!』停一會。遠遠的半空中龍飛回來了。樹催促虎說。『龍回來了。還不趁早?』等龍飛近了的時候虎吼的一聲就撲過去。一咬咬在龍腦袋上。龍知道這是親愛的樹的話實現了。也不示弱。用尾巴一捲。就把虎身子從中捲住。虎越咬的緊。龍也越捲的緊。這樣他倆都死了。

有人從這兒走過。他看見死龍和死虎。他知道這是好吃的。就拖着回家了。但是上那兒找那些柴火去呢?他發愁了。忽然地。他想起那棵大樹。於是這大樹就作了煮龍虎的柴火了。鍋裏的龍虎肉沸『沸』『沸』的哭。竈戶裏的樹『呼』『呼』的號。『吱兒』山上的孤獨的草在唱着輕鬆的輓歌!——三七四一五晨在虎獐屯——

弄猴書後

(寧城縣平泉私立啓明兩級小學校高一年生單連勳)

余嘗讀彭翊之文。不禁感慨系之矣。夫猴山野之獸也。戴以面具。令之日以假面向人。往於通都大邑。爲弄猴者啖飯之釣餌。於是梨園傀儡而外。復多一作僞之境焉。然猴之作僞。爲人所迫。非出自本性。而人則不然。熱心名利。自投羅網。一入富貴利祿之場。榮華角逐之境。則頓改其性。隱匿其惡。甚且泪沒其天眞。日戴假面以搖尾乞憐者。嗚呼。若爾人者。旣喪其本性。猶自鳴得意。抛愧恥於腦後。秉羞恥於不聞。其果爲人乎。抑非人乎。是誠有山野之性。曾猴之不若矣。今夫人皆昏迷。而吾獨醒。果何故歟。非我之不汲汲於榮華。不戚戚於富貴。實不敢戴假面具。作搖尾乞憐之醜態耳。

王祥孝親論

(寧城縣平泉私立啓明兩級學校高一年生李榮圃)

夫吾人自呱呱墜地以來。衣我食我。敎我言語。導我行走。一啼一笑。憂樂隨之。一舉一動。心目注之。抱擁扶持。形影不離。此何人也。非父母[illegible]之恩有如昊天罔極[illegible]無可報也。然雖不可報。而不當圖報乎。如晉王祥之孝親。可申論矣。祥繼母朱氏雖不慈。而祥則以爲已孝敬之道不至。乃孝心愈誠。一日母欲食生魚。天寒水凍。祥乃解衣。將剖冰求之。冰忽自解。雙鯉躍出。其只知有親而不知有身。孝思純篤爲何如乎。王祥純孝如此此。所以名垂千古。而至今不朽也。吾人可不取以爲法乎。

王祥孝親論

(寧城縣平泉天主堂私立啓明兩級小學校五年生劉慶文)

夫我之身何自來乎。受於父母。父母愛我無微不至。我以我之心。而還以愛吾父母。是即所謂孝也。不觀夫古之大孝王祥乎。夫王祥晉人。生性至孝。繼母朱氏不慈。而祥愈恭儉。父母疾。衣不解帶。湯藥必親嘗。欲食生魚。時天寒水凍。祥解衣欲臥冰以求之。冰忽自解。雙鯉躍出。其精誠所感。有如是者。無怪乎當時之人。互相驚嘆。後世之人。傳頌不置也。嗚呼。吾輩少年可不自勉以孝其親乎。

身体宜鍛鍊說 (王可恭)

凡人以修己爲本。而修己之道。又當以鍛鍊身體。爲先也。夫人之事父母也。服勞奉養。惟力是視。若身體羸弱。而弗能謀職業求衣食。雖有孝思亦妄言矣。其餘國家亦然。國家一旦遭事變。若非體質素强。弗能義通奉公。又何能盡忠乎。忠孝二者。人倫之大本也。苟身不康健者。不能盡其忠。與孝也。故吾人非有健康之身體不可也。諺曰。說。流水不腐。戶樞不蠹。常動而已矣。吾人之身體亦然。欲圖健康者。非鍛鍊其身體。則不可也。譬如。甫寒而擁爐。未暑而求涼。微風細雨。輒避不出。長久而養成肌膚柔軟。孱弱之體質。此有背[illegible]暑耐勞苦之軀體。每日起居。工作宜有定時。雖遇嚴冷奇熱而不之畏。大風猛雨不之懼。於嚴寒之冬季。在郊外。或呼吸。或作体操。然後乃能抗艱險悉難也。以成功就業。方不負此身耳。

仁丹鬍老兒的上次把戲

把戲

最初。您得把胳臂繞花兒。(如圖中所示)。然後拿住繩子兩頭。使勁的一扯。便成功了。小朋友們。您胳臂繞花兒若一差。錯那就壞了。打不成結了。那麼。您們試試看。

子路人告之以有過則喜

(熱河建平孫耀祖)

子路之所以聞過則喜者。即欲寡過之意也。夫子路者。乃孔門之高弟子也。生而有勇。性好儒術。彼若有過。人告之則喜。是人也。其必通明特達之人也。夫過者。乃無心之失。有告則喜。而不掩飾之。拒絕之。是其能改過自新之實現也。夫過者。或發於粗莽。或發於偶失。或發於無心。粗莽。偶失則易改。而無心之過。則不自知矣。夫無心之過。既發於不自知。既萌而不覺。必賴父母規戒之。師長勸導之。朋友勉勵之。則庶乎可得而改也。若父母。師長。朋友。之良戒而弗聽。以爲束縛其自由。而數數然相辯駁。刺刺然而相鬥爭。心懷不憤。怒形於色。非但不能改過。而爲益彰矣。應知凡父母朋友師長之。指導者皆光明正大之路。而非幽暗之岐途也。諺云。忠言逆耳利於行者是也。夫過而不改是爲過矣。昔大禹聖人。聞善言則拜。而况吾輩庸人者乎。夫人非堯舜。孰能盡善。但有過則憚改。則終歸於無過。又安知不及堯舜哉。惟在改與否之間耳。夫子路者。可謂勇於改過之人矣。吾人可不以子路爲模範乎。

思故鄉

(新京特別市立自強兩級小學校梁承卿)

一望無際之浮雲。在高空中吻着夕陽。絲絲柳柳的炊烟。懶洋洋的臥在房頂。更顯得悽慘冷靜。充滿了我的腦海中。

◎ ◎ ◎

我在長廊下徘徊。舉目遙遠的張望着。歸燕對對双双歸故鄉。燕哪你是往那裡去。如往奉省可否把我帶。讓我見見久別的故鄉。

勤學即所以愛國

(寧城縣平泉天主堂私立啓明兩級小學校高一年級生) 姜希珍

吾人生於國死於國。國存而與之存。國亡而與之亡。國於吾人既有如是之密切關系。是以無論何人。俱不可不愛國也。然必如何以愛國。其勤學乎。苟吾輩學生在校不能勤學。虛度光陰。荒廢學業。爲一怠惰之學生。則將來服務社會。亦必無定見。而無定守。爲一無用之國民。盡以無用之人治國。必轉强爲弱。轉興爲亡。由此觀之。欲愛國非勤學不可也。勤學即所以愛國。其言豈虛語哉。既然如此。則吾輩於此時。必須發奮勤學。將來爲國家作大事。立大功。可以作一代之領袖。及人民之福星。是皆勤學之功也。勤學如何。即屈己下人。始終不倦。研究有用之學問。修治端正之品行也。

勤學即所以愛國

(寧城縣平泉私立啓明兩級小學校高一年生金煥章)

夫天下之人。無不各有其道以愛國。農有農人之愛國。商有[illegible]律家。亦莫不以愛國爲本。至於吾等學生。愛國之道爲何。曰勤學而已。蓋爲學生者。如能於少年時代。夜以繼日。懃懇力學。則將來亦必能爲社會謀幸福。如全國之學生。俱能如是。則吾國將來之發展。未可限量矣。不然。爲學生者苟怠忽從事。眞才無由得。義理莫能明。則富國强兵之道。其何能談及。甚矣哉。學生之不可不勤也。

立志說 (鄭武忠)

人生於世。若努力立志。則事業實有前進之望。而吾學生讀書。亦如此也。如立志堅固。孜孜上進。蒸蒸日上。學業必至美滿之地步。而終有完善之結果。成遠道之材。前程遠大。定不可量。其不樂哉。否則。無立志之心。不知讀書之可貴。自恃其聰明。而不學者。自敗者也。而昏者。知努力上進。比聰明强於百倍。由是視之。讀書當立志自勉也。

勤能補拙說

(虎獐屯學校高一年生馬淑華)

勤能補拙誠非虛語也。吾等在校讀書。他人一次能之。我雖一次不能。但可以勤。則十次足能矣。他人十次能之。我可以百次能矣。如此則雖拙已爲勤所補。復何患哉。不但學生如此。推之他業莫不皆然。故拙者。當以勤補拙。切勿自餒也。

盡頭的光明 他飛了

(自強五年生賈昌申)

—我是個懦弱者吧!

費盡了周身血力。

磨破了鐵鞋肉掌!才……

才有一線光明在面前閃動。

呵?不是光明。

『就是』也不過鬼火作祟罷了!

× × ×

在我的短小生命中。

遙遠的岐途。

那一切底黑烟暗霧。

喂?岐途盡了嗎?

× × ×

我躊躇的相着。

傻呆呆的立着。

[illegible]號。

這些悲歡苦叫的聲息。是潮湧般的衝到我的耳內。

于是—使躊躇着的我。愈徬徨而驚異了。

× × ×

唉—我千里迢迢却爲了追獲—

呵—

而他也怪怎會飛上了高峯?

但—他冷笑着仍在誘我…

來—又似乎在招手。』說來呵!

!我不走了!

他…他這樣哄我。

眞難測他葫蘆裡賣什麼藥。

前面有這些悲歡皆有之的聲音相隔。

又怎知那裡是有—

黑浪翻滾的大海。

蔭森森的長林裡。

藏着何奇形狀的惡獸?

更有苦叫連天的慘號!

× × ×

唉呀。我磨破的雙足。與冰冷的硬指。

乾枯的瘦體。

本已累得沒了撲蠅之力了。

又况這一驚非同小可。

唉呀?盡頭的光明他飛了!

銀幕上 (梁雪村)

一道青光散放在焦點上啊!

是啓發知識的文化淵源!

安慰人們使者的歸宿!

牠—有模糊的血和肉。

奔流的汗和淚。

平凡而深沉的悲哀。

★ ★ ★

大地握着潮流的輪軸。

不曉得演成幾許淒涼的瀟灑。

在這陰沈的橢圓形上。

誰會做這開路的先峰?

惟有他呀!

盡力發喊所有薄弱的呼聲。

作我們前途的明燈。

★ ★ ★

看!撲朔迷離。

步步入勝。

背景精緻。

餘韻繞樑。

—能使令人感到奇味?!

觀則悅目。

憶則賞心。

何樂而不爲。

『人之好樂。誰不如我』。

寧遠考 有引(鶴齡)

古今地名。往往因犯複。而事蹟每致混淆。如寧遠二字。取以名地凡六見。玆按府廳州縣。分而出之。臚列如下。以待閱者之指正焉。是爲引。一九三七。四。九。子室。識于松陰館。

(甲)府名

寧遠府。清置。屬四川。漢越嶲郡。隋嶲州。元建昌路。民國廢。今爲西昌縣。

(乙)廳名

寧遠廳。清置。屬山西。民國改縣。今爲涼城縣。

(丙)州名

寧遠州。清置。屬奉天。明置衛。民國二年改縣。今爲興城縣。

(丁)縣名

(一)寧遠縣。宋置。清屬湖南永州府。民國改屬湖南衡陽道。

(二)寧遠縣。遼置。清屬甘肅鞏昌府。民國改爲武山縣。

[illegible]伊犂府。民國改爲伊寧縣。

幽默問答 (子新)

—『讀班學生。爲什麼這般沉靜?』

—『你須知道。這是聾啞學校。』

—『呃!她爲什麼大便是白色呢?』

—『那難怪。她是吃粉筆生涯哪!』

—『什麼叫做先行交易。擇吉開張?』

—『咳!那就是曲徑通幽』

—『登徒子穿街越巷。尋找愛人。那叫怎的?』

—『爲什麼都不接近於他呢?』

—『你瞧有見毛小姐生小孩嗎?』

—『因爲他已任了廁所所長』

—『毛小姐。近來爲什麼大腹便便起來?』

—『那沒有什麼。不過近幾日宴會太多的關係』

—『秦始皇爲什麼要焚書坑儒呢?』

—『恐怕有性史來攪害青年』

—『你爲什麼要拿着一只鷄和一條狗?』

—『我拉屎狗吃。狗拉屎鷄吃。鷄下了蛋我吃。這樣巡環起來。不省一筆經費嗎?』

—『那你這是一只雄鷄呀?』

—『唔……』

—『什麼叫做桃花水呢?』

—『就是桃花江裏的水』。

—『那恐怕不容易得着吧!』

—『當然嘍!路途遙遠』

—『什麼叫做粉紅的夢?』

—『咳!紅者是血也。粉乃肉也。總而言之就是很凶險的夢。』

—『那爲什麼一般青年還要追求這個夢呢?』

—『那…那恐怕是自殺的先兆吧!』

解答 (四月六日)

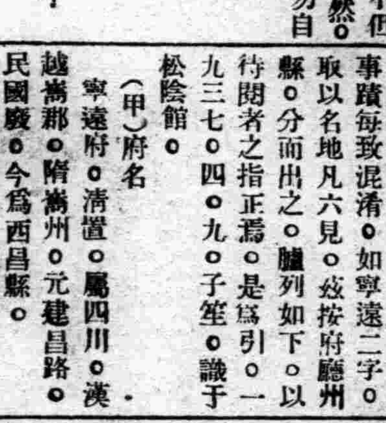

偷法。由頂上端取下一顆接於下端。再由橫串之珠。左右二端偷取。即可矣(如上圖)本次抽籤得獎者賀雙貴(盤石)王朝彤(天津)生天午(復縣)餘錄名者馬組援。徐興。王毓岐。曲國忠。靜元。馬尙波。尹耕莘。尹若海。智儒楨。馬振聲。王義大。邵桂芬。張田恕。金常政。郭維新。吳裕志。吳向陽。王占春。賀双貴。戴瑞貞。閔仲言。楊春秀。趙連璞。安國治。陳培元。張樹東。李廣達。張文學。孫學禮。一心。夏元樹。巴爾燕。顏壽百。

昨日 (三) (丁丁)

年考的準備。使吾遲眠了數夜。每次代兒也做些針黹。傍着吾不去早睡。結果 吾以數夜的頭昏眼花換得第七把交椅。而第一把交椅給陳寶華占據住了。長吾三歲的張協的椅子是帶色的那個。內中有許多大的學生。都說陳寶華是吾捉刀者。吾聽了眞有點氣憤不過。有兩道算術吾沒算上來。陳寶華搶着代吾答了。那能說吾個人成績都一筆抹煞。事後吾對陳寶華發誓的說。

『以後再有考的時候。你不必替吾着急。吾弄不好也甘心。省却別人說吾的閑話。』

『你這小孩子總是不服氣。聽他們的呢。』他見吾不快活又接着說『喂!放假了。你到吾家玩上幾天。別一勁悶在那潮濕的豆腐房裡。吾看那姓陳的老豆腐匠像很倜似的。對你怎樣?』

『不。吾父親前幾天來說。約定明天同吾回鄉下去等回來吾再到你家去玩。』

吾說了後。和他分手了。他還說過年開學以前就得回城來。到那時候他也許到陳豆腐房找吾去。

過天父親來了。說到街上去一趟。回頭就走。吾因爲住在B城差不多有半年光景了。城市的囂塵和學校的機械生活。使吾發生厭倦。早已感覺有換一換環境的需要。回家去三字印在吾心靈上。眞有說不出的好感。

吾的高興反而是代兒對吾的留戀。她像有感於中了。他對母她親說。『誰家的孩子是誰家的。看一第一聽到回家都樂的不吃飯了。』

吾在吃午飯時僅吃了一盌。吾也不知道怎的會這樣興奮。在童年時代的家庭觀念誰都一樣。的確較任何都高於一切。

她母親張開沒齒的牙床笑了。還朧說出話來。接着一陣咳嗽。

『來吾帮你拾落。你把書都撿在一起好了。別的東西吾來』代兒的朧腫身軀輾轉起來。一點也不笨她的長像雖說被肥的關係而減色。但她的形態並不因爲肥了而失去女人的特徵。也和其他女人一樣有黑黑地長髮。有圓圓地臉蛋和白白地皮膚。

世界珍聞及其他

匈國泰慈教授爲亞洲 各國美婦畫像 預定十八個月完成

上海函云、匈牙利的泰慈教授、是世界馳名的油繪畫像專家、現得上海某藝術家之助、正在進行着他現有的計劃的一部分、那便是要在中國、選擇若干最美麗而最可愛的婦女、供他作人像描繪、他的計劃、是要給中國、日本、爪哇、印度、波斯等國的美麗的婦女畫像、預計需十八個月、方能完成、完成之後、將運往紐約以供一九三九年、紐約世界博覽會的展覽展覽之後、將永久的陳列在上海、泰慈教授、是富有熱情的一位人物、他曾旅居廣州、香港、上海等地多年、致力於亞洲型美麗的研究、他確信着東方婦女之美、必能引起歐美各洲、異族士女的拿敬與興趣、他說、這種展覽、是前此所未曾有過的、泰慈教授、現在所引以爲慮的、是中國婦女、以及其他的東方婦女、都狃於習俗、不慣習於由畫家對之畫像、他說、在歐洲、一個婦女、有人給她畫像、往往是認爲十分光榮的、而他在歐洲的、是時常給婦女們包圍着、爭欲一睹給畫在布面上的她們自已的容貌、他在上海、已畫成了若干人像、那都是參觀中國戲劇之後、憑着追憶所及、而描繪出來的、大半都是女演員的動作、幷有着色彩鮮明的戲裝的描繪教授、現擬在滬多所努力期獲較多之成功、因爲在上海可得各種不同的美麗之型、中國、日本、朝鮮等婦女、而同時、更可得歐洲籍的婦女、供其繪像、在上海繪畢之後、更將往日本及朝鮮、留居若干時、作美麗婦女的人像畫、然後折往爪哇、印度波斯等地工作、最低限度、須作成東方的美麗的婦人像四十幀、若情形良好、或將畫成六十幀、全部完成之後、首將在滬公開展覽、而後運往紐約、在紐約展覽完畢之後、更將運往南美洲各國、及歐洲各地展覽、在每一展覽之中、參觀者、將被請求對於下列二點、加以投票、一爲各個美麗的婦女、所代表的國家、一爲那一幀人像爲最美、這種畫像、是絕對不收任何代價的、泰慈教授、現正希望着中國的、以及亞洲各國的美麗的婦女、考慮着這個東方婦女的美麗、與西方藝術的文化、互相聯繫的一個機會題、上海的亞洲文化協會、將關於將來永久在滬陳列的問承乏其實、將倣效美國芝加谷的菲爾特博物院的陳列、藿夫孟氏的畫像、以供大衆的參觀與研究、藿夫孟氏的畫像、夙有『人類的兄弟關係』之號的、其間都是油繪的亞洲大洋洲、北美洲、及菲洲各地男性土人的人像、

江西主席熊式輝 爲賽金花劇說情

本訊、江西省政府主席熊式輝、因與戲劇家熊佛西有同宗之雅、聞熊氏所編導之『賽金花』劇、在平出演被阻、甚爲惋惜、近特致電冀察政委會、謂熊編『賽金花』劇本內容、與國體及國交似無妨碍、請准予公演、惟該會接電後、無何表示、恐因內政部政令所關、碍難准許、

從甘地運動到 尼赫魯（上）

甘地後更急進的領袖 英人在印的病沒法治

『不合作運動』的領導者甘地、英國人提着他的名字、便覺得頭腦昏漲起來、『假使沒有甘地印度民族獨立運動是否從此消滅呢』？這是歐美人士所嘗的一個疑問、到現在、已得着正確的答案、甘地是退了伍、一個年輕好動的新領袖、已出現於印度舞台之上、這次領袖權之轉移、於國際頗有重大的意義、因爲尼赫魯把三萬萬五千萬印度民衆、引入社會主義之途徑、一個比一個凶狠、英國人的頭痛只有更加劇烈的了、

許多國的人民、與其說對於主義之崇拜、毋寧說對於領袖個人之崇拜、印度人尤具有這樣的性質、尼赫魯繼承甘地之後、是一件頭緒紛繁的工作、甘地所遺留只是一片荊棘、今後要用披沙鍊金的手段、才可以找着前途的曙光來、然而尼赫魯却是個勇敢而富於鬥爭性的人物、他做過好幾次政治犯、而不斷的禁錮生活不能把他如火的熱情熄滅下去、在他加入印度國民黨二十年之過程中、英國法庭合共判以十一年零九個月的徒刑、有些時候、他在刑期未滿時釋放出來、他今年已有四十七歲、在英印統治之下、他有六年光陰消磨於六種不同的監獄、而現在一般人的想像、在不久的將來、他會要回到監獄中去的、然而千磨百難、却造成他的成名機會、他帶着幾分英雄主義、一九二八年、反抗西門調查團之示威運動、便是他所領導的、那次在盧克腦地方、他被騎馬的警察鞭打得十分殘酷、他還接受過暗殺的警告、這些都不是他所介意的、

假使明瞭尼赫魯的家庭背景那麼他的忍受及其犧牲、更得着較高的估價、他降生於花園錦族的家庭、可以隨心所欲、直有兩紀世之久、他的家庭處於財產與榮譽之氛圍裏、他的先人從克什米山谷搬到平地來是奉着蒙古王法魯克西亞的諭旨、蒙古王使他們變成了大地主、這還是十八世紀的事、他們雖說爬上了高枝兒、却還保持着固有的特質、尼赫魯的父親、當時是個有名的律師、在民族解放運動中、其地位僅次於甘地、可是、他並未受此限制、而投身於『不合作運動』簡樸生活之下、他們的房屋、比宮殿還要考究得多、外間有種種傳說、雖是荒無故實之談、却使尼赫魯父子聲名遠噪、據說尼赫魯每星期把他的襯衫、送到巴黎的洗衣店、另一傳說尼赫魯和英太子威爾士親王、（現在的溫德莎公爵）是哈魯大學最要好的同學、當英太子訪問印度時、曾攜親到監獄裏、訪問這位地位懸殊的老友、實際上、尼赫魯爲着解放印度的緣故、常常揮金如土、而使他的家財蕩然無存、他把宮殿式的房屋讓給大會黨、眞不愧毀家紓難的熱血男兒、當他十六歲時、他隨着父親跑到英國來、入哈魯學校肄業、後來轉入劍橋大學、受到Osear Wilder與Walter Pater兩教授深刻的印象、那個時候他就抱着一腔拯救印度的志願、二十歲他從劍橋取得學位之後、再入研究院實習、一九一二年投身於律師界、在英國共住七年之久、才回到印度來、

他和甘地第一次的會晤、是一九一六年國民大會黨在盧克腦舉行年會的時候、也正是甘地民族運動發展的初期、彼此情投意合、友誼隨着時日而增進、到現在、事隔二十年之久他們在同一地點、同一年會之中碰了頭、可是尼赫魯高據領袖的位置、而甘地却變成解職退休的將帥了、過去二十年之中、尼赫魯是甘地最忠實的信徒、到現在、他倆快要分路了、這由於尼赫魯積二十年之經驗、看到印度大衆顚連無告的情形、看到吮吸大衆之血的情形、結果使他變成一個社會主義者、他到處宣傳着『社會主義、是拯救印度的不二法門』要鼓動廣大的革命、使政治、社會、土地、工業、澈底地變動一下、還要打倒根深蒂固的印度封建制度、

但是、尼赫魯不算印度社會主義者的開山老祖、在他之前共產主義者和社會主義者、早已在印度展開了它們的旗幟、尼赫魯只是一步一步地踏入社會主義的路線、他不能列入社會主義者範圍之內、因爲他究竟還是大會黨黨員、同時擔任着重要職位、他在黨中一切動作、多少是要跟在甘地之後而的、

社會主義在印度之發展、還要追溯到大戰時代、大戰之結果、印度工業陡然獲得意外的繁榮、製造家的財富、於轉瞬之間、增加一倍至三倍之多、而工人生活、仍停滯於原來的階段、因之、普羅階級不滿的呼聲、一天天的高震起來、印度北方農人、特別是奔給地方對於英國駐軍强迫拉夫的暴行、懷着一團按捺不下的怒火無疑地、無可避免的戰後之不景氣、很快地傳到印度來、而使當地情況爲之愈趨愈下、最後的壓力、却轉嫁到工人頭上理由是工業家戰時所獲得的非常利潤、吃甜了嘴、在不景氣籠罩之下、爲維持其利潤起見、只有採取減少工資或開除工人的辦法、

陳友仁海外寄憤慨書

上海大陸報記者、畢恩斯翰、與革命外交家陳友仁、素稱莫逆、畢氏亦曾服務外交官要職、對於陳之主義手腕、欽佩之極、故二人時通書函、最近畢氏接到陳氏來書云、『…今夏決計返國、並遊經美利堅、藉覩羅斯福之新政治、…中華一別、國事益不堪問、上帝乎、七赦猶未滿乎？』等語、言詞之下、强傲如昔、革命外交家之面目、赫然紙上云、

十塊金磚成訟 化驗乃係鋼鐵

北平地安門外、與德山之燒餅舖中、掘土發現金磚十塊、已誌前報、事後因幫同掘金之雷某、因分潤不均、竟告到內五區、經官方起出金磚、並將一干人犯送署究辦、當經總局將該項金磚送往化驗、證明純係鋼鐵、並非金質云、

印度國際大學 中國學院開幕

蔡元培等電太戈爾致賀

南京電云、中國中印學會在印國際大學內建設之中國學院一所、業已落成、于十四日即孟加拉之新年日舉行開幕典禮、戴傳賢、蔡元培特聯名電太戈爾致賀、略謂中國學院成立、曷勝欣慰、願共同努力、發揚東方之學術與文化、以進人類於和平幸福之域、而謀大同世界之實現、謹以至誠祈中印文化合作偉大之成就、幷祝先生及諸同志之健康、又聞蔣院長同時亦已去電致賀、

奇猴 王大虎刧姦女客 歸途被羣猿逮捕

重慶函云、船夫王某之子、名大虎、業抬夫及拉船之職、年三十餘、尚未授室、月前與同業劉喜子、抬竹轎登山、在蒼龍嶺、將一女客强姦、並刦去川幣七十元、金手飾數件、劉喜子年幼膽怯、事後逃走、大虎一人下山、行及小藏洞地方、突有羣猴攔路、將彼身畔金物悉數搶下、並用藤草將其纏於樹上、虎子面、目周身、被咬抓傷甚多、殆翌日午、被刦女客、帶同多人歸途至此、羣猴將搶留之物一一奉出、而虎子亦被逮捕送官治罪云、

墓地作禮堂

美國洛山磯魯濱遜君與米爾巴女士舉行結婚禮、兩人因世有『結婚爲戀愛墳墓』之言、特選墓地爲結婚禮場、邀請來賓、七十五人、以墓碑爲祭壇、舉行結婚式、

舊聞錄（15）

◆堪輿騙術◆青縣有姚某者、文士也、學問行誼、俱爲人所景仰、會邑中以差徭事、與令齟齬、捕甚急、姚遂逃之河南汲縣避焉、居歲餘、資斧告罄、負店中數十金、主人朝夕逼索甚、姚一日謂店主曰、余負若債、欲償無力、欲去不能、此兩困之道也、能從我計者、千金可致、悉歸若、何如、店主急問故、姚曰、若有田產否、答僅二畝餘、姚曰、諧矣、因密以其計告之、姚遂出至大姓塋地、故作驚愕狀、嘆惋狀、傍徨不遽去、守塋者怪而問之、姚曰、某習堪輿學、所閱地甚多、顧未有若此地者、富可百萬、惜絕嗣耳、守塋者聞言、堅請再爲細勘、晤派人馳白主人、未幾主人至、姚乃爲指畫龍脈、若何主富、若何主絕、及歷年所遇吉兇各兆、一一悉符、是蓋姚預偵而得之者、主人大信服、請姚至家、爲之相地、姚自是遂爲堪輿先生矣、每日偕主人乘輿出、遍歷近郊地、無當意者、及至店主之地、佯驚曰、得之矣、此爲眠龍地、不惟子孫繁衍、抑且科第鼎盛、乃託人關說、以千金購之、姚即爲卜日遷葬焉、於是店主得千金、姚亦獲棲身之所、蓋大姓黃氏、爲汲縣巨富也、及半年餘、姚偵知訟事已結、遂辭歸、歸後十載、姚方家居、忽一日有客至、自稱河南黃姓、肅之入、則翩翩一少年、見姚即跪拜、執晚生禮甚恭、姚驚問之、蓋即汲縣黃姓子、黃自遷葬後、連舉二子、同年中河南鄉試、是年俱入禮闈、一中試、一落第也、據二子自述、北上時、乃父諭之曰、微青縣姚先生、吾必絕嗣、務必迂道訪之云、是又所謂不虞之譽哉矣、

瀛海舊聞

◆根據科學家的最新發現、老鼠的奶、肥的鼠較瘦的爲多、而且、鼠的乳較牛乳爲衛生、

◆美國公共衛生事務所、在十四座工業城市的試驗、雨下降之後並不能將空氣中所含之不潔塵埃完全淸徹、

韓奇逢（有十餘年歷史）最得女界信仰 黑鷄白鳳丸

藥中的神品 病者的福音

主治：婦女經血不調、趕前錯後、白帶過多、心忙心跳、子宮寒冷、腰腿酸痛、久患小產、四肢無力、飲食少進、經色不正、夜不安眠、黑成塊、或淡紫血、色、氣虛、咳嗽痰喘、功效異常

黑字與鳥字有天淵之別 認明韓奇逢老牌

定價 每盒五元 每打五元

滿洲國發行處

大連 平和街四八 韓奇逢藥房有限公司

哈爾濱 純化街一 道東醫社 韓奇逢藥房有限公司

新京 四馬路中興大藥房內 韓奇逢藥房有限公司

奉天 大西邊門外永興當對過路北 韓奇逢藥房有限公司

滿洲國內有效 減價 韓奇逢黑鷄白鳳丸 春季減價謹酬購主 按定價收半數 外埠郵費兩角 由三月起五月止

贈書 一萬冊

早洩 白濁 遺精 白帶 調經 種子

本書分裝兩厚冊內容有男子遺精早洩自療法有求孕種子的良方秘術有白濁白帶根治播生法有白濁白帶不能斷根的理由及變症的危險理論眞確名貴實驗共四十餘題十餘萬言可供自療性病之南針可作救國強種之資筏向極珍藏不易多覯原方由中央衛生署審定上海市國醫公會續明茲因續印萬餘冊凡身罹疾患者請剪此還函索取立即奉贈不取分文上海法租界安納金路榮生里石庫門內

蔣種玉堂啓（盛京）

招募分社

敬啓者敝報爲謀普及文化宣傳王道起見茲查下例各縣月前因故撤消至今尙懸未委今特登報招募待遇從優如欲承辦者祈速來敝社販賣部洽商或函議可也惟須身家淸白人品端正者及有新聞知識與推銷能力者爲合格地址列下

九台 冷子堡 橋頭 臨江 滿洲里 樺皮廠

容易服用的 小兒藥（糖衣）

百日咳 喘息 咳嗽 用

一般均盛讚爲良藥 敵司 コデス

推獎 岡山醫學博士 渡邊醫學博士

定價自兩角起 各大藥房均有經售

本舖 東京・大阪 杣岡省三藥房

大連汽船出帆

▲奉天丸 ●青島上海行 四月廿一日

▲天津丸 ●天津行 月 廿 日

▲長平丸 ●基隆高雄行 四月廿一日

▲山東丸 月 日

▲長平丸 ●新瀉伏木敦賀行 四月廿七日

▲河北丸 四月廿九日

大連汽船株式會社

一、上海航路上午十一時開船改爲正午

一、台灣航路下午四時開始改爲同五時

芝罘威海衛淸津雄基船票發售處

日本國際觀光局奉天分局大和旅館出張所 日電三—四六一一

大阪商船大連出帆

●開往門司神戶大阪 上午十一時開

▲貝格爾丸 四月廿一日

▲烏蘇里丸 四月廿三日

▲亞米利加丸 四月廿四日

▲吉林丸 四月廿五日

▲夏得爾丸 ●開往基隆高雄 四月廿六日

▲中華丸 ●開往紐約 四月廿七日

▲南海丸 ●開往天津 四月廿九日

▲志摩丸 月 日

船票發售處 滿鐵沿線各站及各埠日本國際觀光局

車船連運票（往復票火車票減二成輪船減一成）通用期限兩個月大連門司神戶間船價往復票減二成通用期限三個月

△專屬貨物代辦處 各地國際運輸株式會社

大阪商船株式會社 大連支店 奉天事務所

阿波共同汽船 大連出帆

▲長山丸 ●開往仁川鎭南浦 四月廿六日

▲長山丸 ●開往天津 四月二十日

▲十六共同丸 ●開往威海衛芝罘青島 月 日

▲卅六共同丸 ●開往芝罘威海衛仁川 月 日

▲第三壽丸 ●開往天津 四月二十日

全城內分所（各地哈爾濱新京日本觀光局）

阿波共同汽船會社 電話二—五〇〇一 大連市山縣通

惠通行出帆

▲利通號 ●開往芝罘威海衛仁川 月 日

▲照國號 ●開往門宇尾廣 四月廿七日

▲昌平號 ●開往芝罘 月 日

電話二—三八五一 二—六八一一番 惠通行

廣告事務請用電話（二）二〇二二一番

●黑色固腎丸…

緊要聲明

敬啓者敝行出品黑色固腎丸行銷二十餘年矣圓盒一種並無別樣近有奸商倣造本行之盒樣商標魚目混珠慮圖漁利凡購眞正黑色固腎丸認記瑞華氏黑色固腎丸盒樣之形式庶不致悞

聲明 盒樣紀念贈品五萬盒爲止

諸君注意買一盒送一盒勿失良機

▲黑色固腎丸主治▼

主治先天不足、腎經虧損之、精冷精淸、子嗣艱難、房事早洩、老年精衰、夜多小便、陽萎不舉、耳作蟬鳴、行動心跳動作氣喘四肢無力精神困倦、頭暈眼花、頭痛、筋骨痛、骨節痛、腎囊潮濕常出凉汗凡背痛骨痛風濕腰酸生各症、服之非常有效、如無病常服能質强壯、精神充足、永保無腎虧陰萎之慮、如患腎虛、陽萎之症早服一日、（黑色固腎丸）早得一日全愈、此藥性質和平、毫無流弊、效力偉大百發百中、患病購服一試、方知言之不謬、

每盒裝藥七十二粒

定價每盒國幣一元半打五元六買半打送半打郵費在內

大連市 大德記 華西藥房 華泰藥房 瓦房店 康德記 永泰長

奉天省 金城藥房 中西藥房 恒濟堂 遼陽縣 大禧堂 義和堂

安東省 瑞祥泰 東益增 大生東 營口 天福堂 洪春堂

新京 中興藥房 義和謙 大德堂 洮南府 德慶仁 永和堂

吉林省 東升達 中西藥房 九洲藥房 敦化縣 和發祥 九洲藥房

江省城 德泰盛 中西藥房 萬益堂 拜泉縣 承森豫 吉慶昇

各省城縣大藥房均有代售或直向哈爾濱瑞華氏藥行函購

駐新京西四馬路南拐角 瑞華氏藥行

駐哈道外十六道街 瑞華氏藥行

森永牛奶糖

森永糖果公司十大製品之一

小童幼女不可缺之伴侶

人人愛用每日常食清潤腦筋

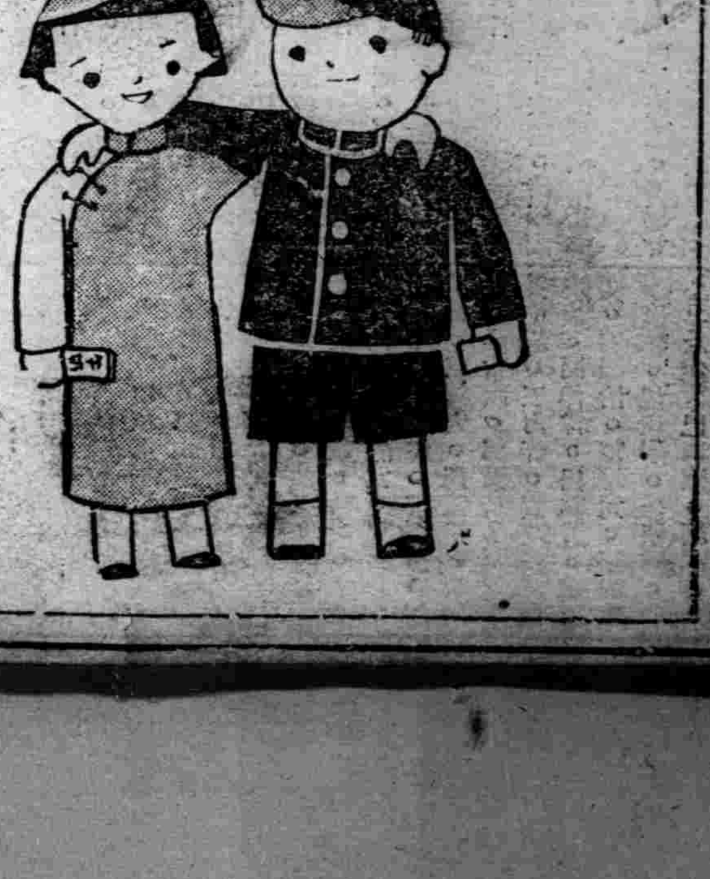

盛京画報

2 ←

3 ←

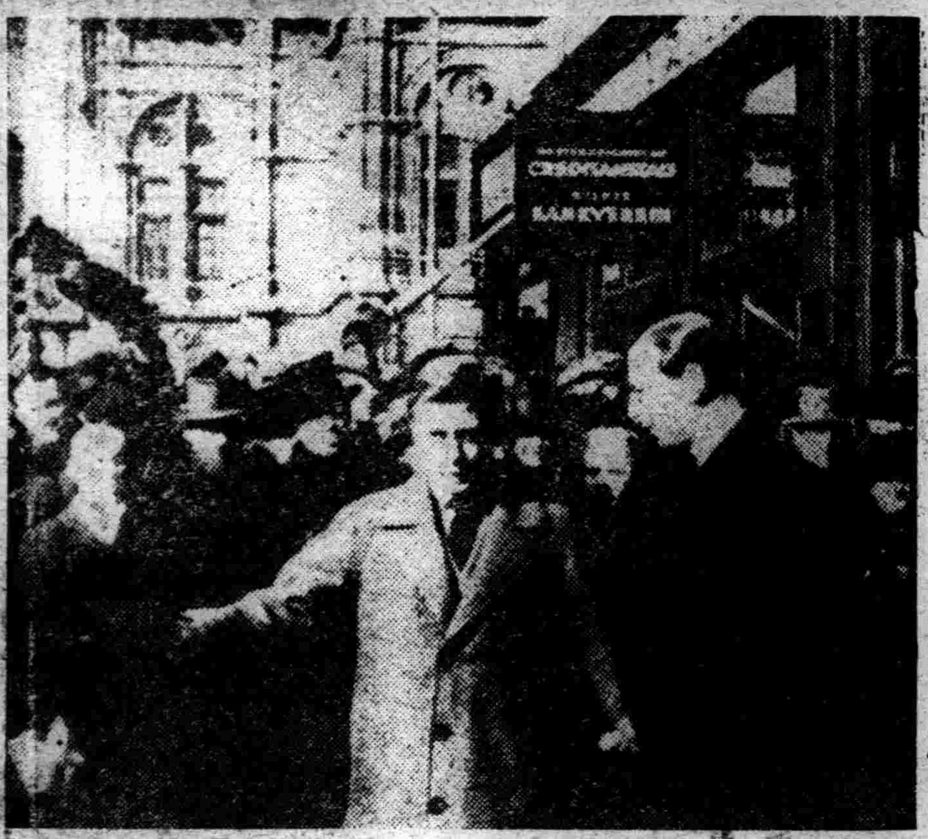

4 ←

1 ↑

6 ↑

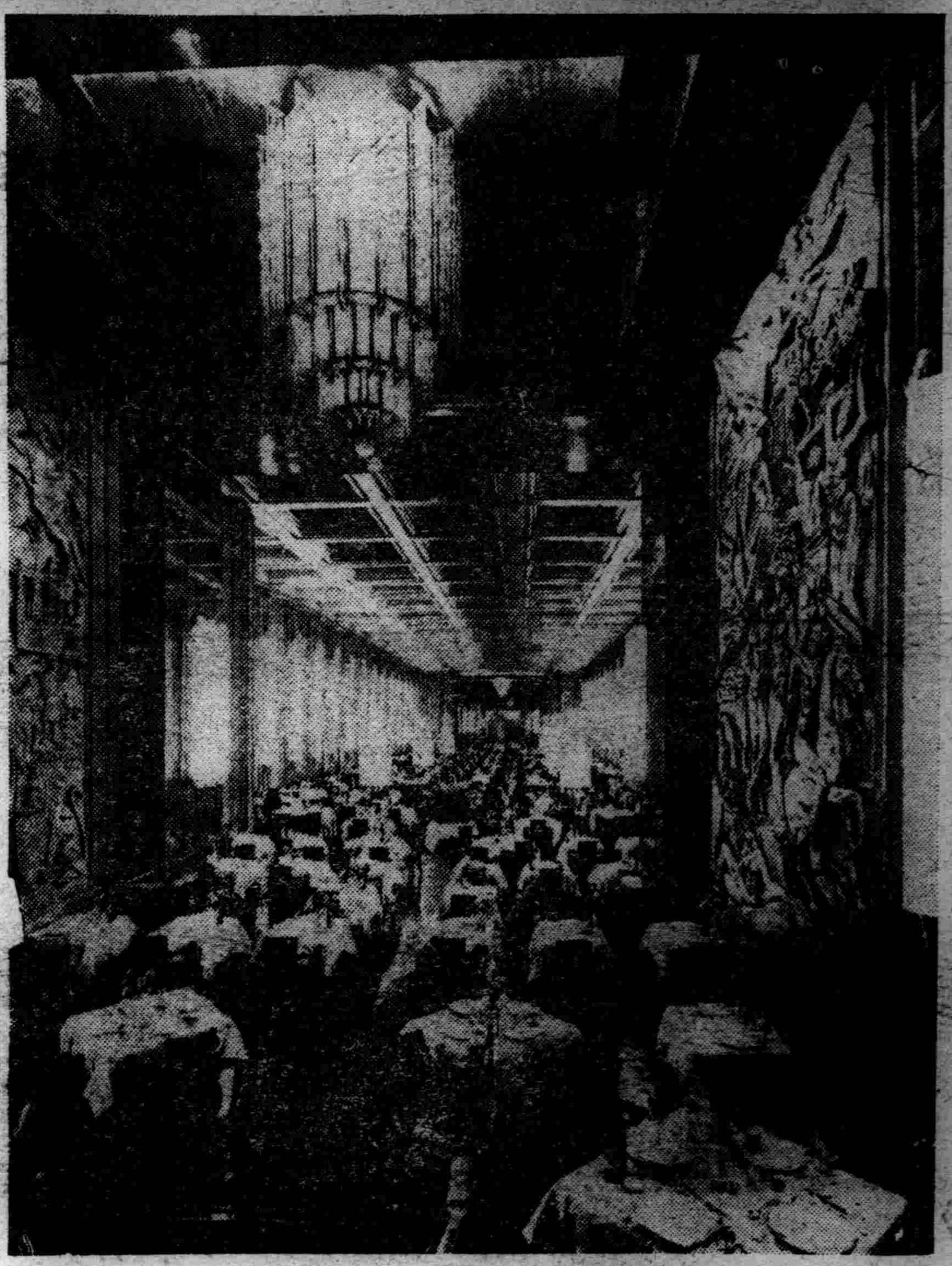

5 ↑

【一】意揆訪問里比亞　莫索里尼首相、考慮對德關係、乃轉換專心對大阿非利加政策、三月十二日訪問里比亞、中途統監意海軍特別大演習、（上）閱意海軍艦隊之莫首相、

【二】法國售出國防公債　法總統經無線電宣傳『政黨之休戰』、說明新公債之安全性、訴諸國民讚、愛國心之法國防公債、三月十二日發售、圖爲蝟集銀行之民衆、

【三】肯特公訪見英遜王　英皇帝御弟肯特公、三月五日赴維也納訪遜王、關於經濟問題、有所懇談、圖爲在維也納驛頭攝影、右側肯特公、中央爲文撤公、

【四】軍人生活四十年紀念　爲紀念代表德國參加英帝加冕典禮之德陸軍大臣芬菁倫堡元帥之軍人生活四十年計、三月十三日、在伯林陸軍省舉行盛大的祝賀會分列式、圖爲與戈林空相看飛行之菁元帥、

【五】在大洋上爭霸之巨輪　諾曼的號、遂奏凱歌、圖爲改修一等大食堂之豪華、

【六】在本略西受市民熱列歡迎氣色頗靈之意揆、

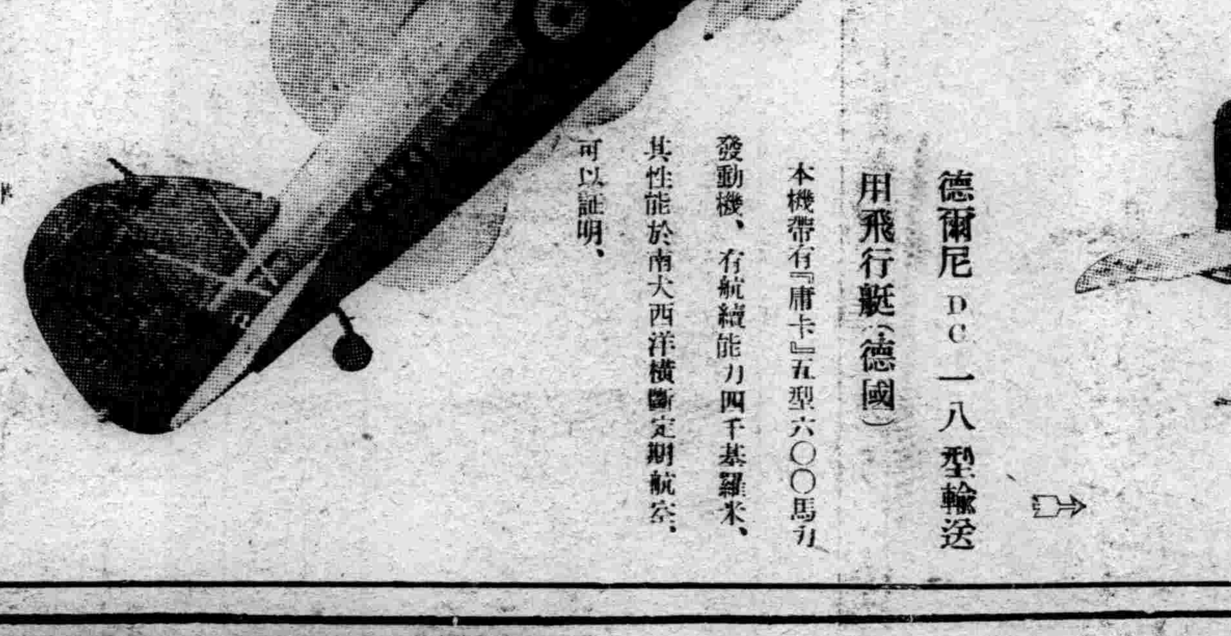

格羅斯達『格拉迪威達』單座戰鬪機（英）

此爲英空軍之最新銳式戰鬪機、最大時速達四一〇基羅米、

德爾尼DC一八型輸送用飛行艇（德國）

本機帶有『庸卡』五型六〇〇馬力發動機、有航續能力四千基羅米、其性能於南大西洋橫斷定期航空、可以証明、

頭痛……
大便秘結虛火上昇……
夜不安眠……
記憶力減退……
身體精神均易疲勞

此即閣下的腦筋已在疲乏叫苦的表現、此時欲勸閣下者、請速服用腦神經良藥健腦丸、必有驚人的偉効、即

解消頭痛、整頓大便
降退虛火、惠給酣睡
挽救疲勞、因而記力大加、腦筋清晰如聖

健腦丸之効用在於整腦血行掃鬱血、補腦榮養鎮神經、通便導滯予安眠、而使腦筋健全精神舒服、其効驗殊卓著、允推獨步

主治効能：頭痛、不眠症、火上、便秘症、耳鳴、眩暈、憂鬱、腦溢血、常心不平、羊角瘋卒中風

健腦丸

島村博士證明　健腦丸　腦病良藥　KENNOGWAN

價目：金三十錢、金六十錢、金一圓、金一圓九十錢、金二圓六十錢、金四圓、金七圓

各大藥房均有出售

發售處　東京大阪　丹平商會

止痛鎮靜治咳　嗎啡類中毒症　最新聖藥

モルダイン
嗎類斷癮

戒除斷癮

世界戒煙劑　大多含麻藥　官廳嚴取締　與衆全異趣　不受法禁制　常用不上癮　用戒鴉片癮　他如嗎啡癮　且於使用中　發癮苦痛情　無論什麼癮　精神極爽適　各地救療所　曾經試用者　果眞想斷癮　保你多年癮　癮消體健壯　癮者之救星

數多不勝計　久用亦上癮　「嗎類斷癮」劑　絕不含麻藥　都可公然用　奏効神妙極　藥到癮就消　斷除尤神準　毛病毫不生　從來未曾聞　用此無不靈　無形除毒癮　一致指定用　無人不讚稱　快々用本品　霍然就斷消　快樂爲何如　戒煙的聖藥

用法及用量　一回皮下注射一筒　依癮之輕重一日使用數筒亦無任何害毒也　藥片一回服用三—五片一日三回

包裝
注射液　一c.c.　一〇筒　一c.c.　五〇筒　二〇c.c.裝　一瓶　五〇c.c.裝　一瓶　一〇〇c.c.裝　一瓶
藥片　三〇片　五〇片　一〇〇片　二〇〇片

代理店　株式會社　藤澤友吉商店　大連市山縣通七番地　奉天市加茂町十五番地
製造廠　京城　植村製藥廠

岡田乾電池

商工省指定官營

滿洲配給所　岡田電氣商會　大連浪速通　本店　東京•品川

大島電氣商會　哈爾濱石頭道街　山岡商會　奉天富士町　伊關商店　新京日本橋通
成清商行　哈爾濱龍華街　三信公司　奉天浪速通　和登商行　哈爾濱道裡地段街

無藥驚術
長身法

提供十種長身方法、自己依照行、能使矮子變爲長子、又如脊椎彎曲、頸椎不正、發育不全亦易矯正、每本一角郵費一分、(各種治療法目錄奉贈)
上海靜安寺路七一號　理療器械行

小兒良藥
樋屋奇應丸

快樂之家庭

由健康之兒童爲中心　並快活之父　慈愛之母
樋屋奇應丸之靈効　能防小兒病魔之闖入
其救急、治病、保健　三大藥効
可替凡有之治療
且能保護愛兒之身邊
爲育兒本位之快樂家庭　不可缺少之奇効仙丹

主効　五疳、驚風、氣絕　抽風、發熱、風熱　夜啼、綠便、胎毒　痘瘡、痲疹、胃腸　衰弱、其他軟弱之兒童

價目　二十錢　三十錢　五十錢　得利包一圓

總經理處　日本賣藥會社　大連浪速町　奉天加茂町　哈爾濱八站南馬路
發售處　樋屋合資會社　大阪天滿橋

12—C—11

Ovahormon

婦科良藥
婀閥好萌

月經調整　女性保健

婀閥好萌是於女性有特殊關係之卵胞刺戟素、有調理月經、增進女性機能、增加血色素量及赤血球、亢進新陳代謝、保持女性健康諸種作用、對於左記各症、最有靈妙之治療効果。

【主治】無月經　月經不順　月經缺少　月經痛　閉經期不適
如頭痛　腰痛　逆上　下腹疼痛　心悸　耳鳴　失眠
四肢冷感　神經衰弱　乳汁分泌不良

【包裝】片劑　五〇片　一〇〇片
注射劑　五管　一〇管

詳細仿單函索即寄

武田長兵衛商店股份公司
總行　日本大阪市東區道修町
支店　奉天春日町十三番地

36—128(O)

胃痛!!

胸痞、欲嘔、起噯氣——有這樣症狀，的確是有腸胃障碍的憑証，此時若加適當的治療，不至於大事而可癒好，倘若輕視，而放置則漸成慢性，終至悔而不及的窮地。

慢性胃腸病宜用愛膌

腸胃病一旦成了慢性，腸胃內壁發生糜爛，每遇食事，即受刺戟而覺激痛，又起瀉痢等々。至此治療很不容易，且有誘發胃癌，胃潰瘍之虞。對於患腸胃疾病，尤其是慢性胃腸病，祇好服用切實有効的治療藥愛膌吧！愛膌能夠整頓腸胃病的原因腸胃粘膜的變態，對於病變細胞賦給活力，促進全機能健全的活動，故對於●食慾不振，胸痞，欲嘔，噯氣嘈雜，●常有瀉痢或過飲，便混粘液，血液，膿汁，●腹部膨脹，咕嚕作聲，放出臭屁，下腹痛疼，●雖常食滋養物，亦沒有補及血肉，因此身體漸趨衰弱，●氣虧精衰，面色黃萎，神經過敏，小事發怒，●稍或喝酒，便起痢瀉或疼痛等々病態，患這種病應當信吃愛膌藥，必定身體自然轉好恢復美善的健康吧。

價目
專治胃·腸病宜用愛膌(粉末)　三服裝　二十錢　四日分　七十五錢　八日分　一圓四十錢　十七日分　三圓　四十五日分　七圓　特製三十日分　五圓
專治胃病宜用錠劑愛膌(錠劑)　七十五錠裝　五十錢　三百四十錠裝　二圓　百六十錠裝　一圓　千錠裝　五圓

◀各埠大藥房均有代售▶

大連市山縣通一二一
總發行所　順和公司
電話大連三七六五五番　電話七六〇八番
本店　大阪・支店　東京

漢學梗概 (二十六)

(儒丐)

西漢詩學。只有魯、齊、韓、三家。史公儒林。不見毛公其人。卽河間魯共兩世家。亦不載。故後人於毛多致疑。小雅南陔以下六篇笙詩。毛謂有其義亡其辭。鄭箋謂遭戰國。及秦之世而亡之。但三家不但亡其詞。並亦亡其義。連篇目也沒有。這是很可疑的一件事情。詩本以諷誦而傳。爲什麼申培轅固韓嬰能背誦三百五篇。並且寫在竹帛上。惟獨南陔六篇。怎就忘得這樣結實呢。偏巧三位大師。一齊全忘了。而毛老先生也一句不會記住。可是他單記住了六篇目錄。這豈不是極怪的事。記得小時在學房裡讀書。好一路的學生。五經四書。皆能背誦。每到背書的時候。一大堆自行捧到老師座前。由『大學之道』背起。老師閉着眼睛聽。忽然提一句。立刻就接下去。聽說還有能背十三經的。我沒見過。五經十三經。人的記憶都能辦得到。何況古時專一經的大師。謂爲亡失。那簡直是靠不住的一句話。恐怕根本就沒有這六篇詩。不過在毛詩裡面。增了這六篇目錄。以示毛詩是完本。三家是殘本而已。詳見康氏僞經考。

周禮、康氏說是根據管子戴記。故意編造的。文多不錄。

左傳、康氏說是國語裏分出來的。因爲現在的國語。和左傳。記事互有詳略。左傳所詳的。國語必簡。可見是瓜分的。

還有穀梁傳。自來被認爲今文經。那里知道它是古文系統。並且僞造的痕跡很多。有多少人都承認它是由公羊分化出來的。近人錢玄同氏。又舉了幾點可笑的地方。他說。

我一向覺得穀梁釋經。不通可笑的話。觸處皆是。現在隨手舉它幾條。

無線電

四月二十日 (星期二)

廣播放送節目 新京放送局

前

六、三〇國歌建國體操唱片

七、〇〇格言先哲故事唱片

七、二〇中等日本語講座(奉天) 近藤喜助

七、四五對學校建國體操

八、〇〇口琴—唱片」司令進行曲、牧童短笛 大衆口琴隊

八、一〇對家庭講話(哈爾濱)家庭的幸福侯玉琴

一〇、〇〇植樹節式典實況和講演—由南嶺中繼—

一〇、五〇經濟市況(大連新京)

後

一一、五〇音樂—唱片— 中花六板歡樂歌絲竹大家

一一、五九時報

〇、〇一歌舞曲—唱片— 可憐秋香 張英華 賣花詞 小鸚哥奉天女子師範附屬小學校兒童 歡樂之歌 寒花曲奉天女子職業學校學生

大鼓—唱片— 寶玉探病一二三四段劉問霞

一、〇〇舊劇—唱片— 荒山淚 程硯秋

一、一〇經濟市況(大連新京)

一、二〇新聞

一、三五河南墜子(大連) 劉伶醉酒唱 宋金鳳〃宋秀貞 墜琴宋喜亭

四、三〇新聞打棗張樹森

四、四五經濟市況(大連新京)

五、三〇英語新聞

五、四〇西洋音樂—唱片—

六、〇〇兒童時間
一口琴合奏
新京特別市立自强兩級小學校兒童
進行曲 指揮門天南
二合唱 憶兒時
三講話 擇鄰
四口琴合奏 運動會歌
五合唱 歸雁

六、二〇兒童新聞

六、二五明日大事記

六、三〇哈爾濱的時間(哈爾濱)

六、五〇初等日本語講座 高宮盛邁

七、一五政府公報、經濟市況、氣象通報

七、三〇講演 就帝政記念全國綠化運動 新京特別市長韓雲階

八、〇〇舊劇(哈爾濱 二進宮呂升三外十二名

九、二九時報新聞經濟市況再放送明日節目預告

一〇、〇〇西洋音樂—唱片—比特勞氣加—原作—伊哥爾斯特拉溫斯基演奏者伊哥爾斯特拉溫斯基交響樂團

小橋

(勵三)

在生活的渦流裏迴旋着。對於人與人之間的事情漸漸有了一點認識。於是性情就逐漸地在磨鍊中變得沉默和孤幽起來。原先的那種無忌的天眞如今是早非我所有了。我現在才相信着。一種殘酷的生活是會使一個火熱的青年變成一塊冷冰的呵。

而愛在暮靄沉沉的時候。獨個兒跑到一座少有行人的橋上去倚闌冥索。這種習慣。是近年來方始養成的。那時我初入社會之門。成天接觸着一些看不慣的事物。精神上不愉快極了。好像爲了想不出一個稍爲可以使我滿意的去處。得了一點空閑。總是虛無目的地信步所之走到一座離市很遠的小橋上去。然後倚欄默坐下來。冥然呆對着逐漸暗下去的天空。一萬種不可捉摸的思緒在我腦中湧起和消逝。不過多少帶着一些悵惘吧了。有時雖也模糊地自覺到這是一種與自己原先的意志大相背違的逃避行爲。而痛痛地自責。但往往不多會。便被一種突來的襲擊。一千萬種在我眼裏積疊下來的醜惡的現象。馬上不容情的把我壓倒了。

我把積疊在我胸中的不滿默默地訴與小橋。默默地訴與大自然。然後冥然地期待着一個永久回答的回答。而且環繞在我週圍的也不再是那些過度使我憎惡的事象了。而是帶着靜寂味的泉鳴與天籟……也許是那樣。我才不自知的愛上了一座遠市的小橋的吧。

去年。我回了一次故鄉。與那古舊而雄壯的萬年橋却更是有上甚深的親近了。幾乎沒有一個黃昏不赴約似的去告訴牠我的憂鬱。

夕陽已經銜山了。滿天泛着紅光。讓鬱熱的風揚起我的衣襟。我如有約的走上這座橋來。古舊而雄壯的橋呵。它是埋藏了我不可數的童年之夢的每次來時。我總是像想發掘一個寶藏的人似的徘徊觀望。於是一些塵封的記憶重新湧上我的腦際了。我記起和父親們在春三月到這兒來放紙鳶時的歡娛。我又記起了和哥哥在退水的季節在淺灘上撿取小圓石時的情景。……我望天空。飄浮的雲影在我的視線裏幻成了紙鳶。我望橋下。那一水中分的兩片大淺灘還舊是依當年呢。我帶着一些悵惘。不。一些憂鬱。在濃織的暮烟中回去了。

可是。第二天我又來。我要問明白它曾經負載過多少代人的步履……

如今生活在這個缺少橋的都市裏。煤灰到處飛揚。看不慣的事物每天在我眼前堆着高峯。漸漸我感到窒息。想着有一天冰塊會變成烈火。我要一脚碎那些障礙我們的東西。

% % %

夢蝶園隨筆

(張雋升)

▲撥勒葉餅考

每當夏秋之交。市上多有售撥勒葉者。人購之添以麵合作餅。蒸而食之。名爲撥勒葉餅。按撥勒葉。爲一種梨樹之葉。古稱不落葉。撥勒葉餅。卽古之不落莢也。戒庵漫筆云。鎭江醫官張天民。在湖廣榮王府。端午賜食不落莢。卽今之粽子。天咫偶聞云。丸而餡之者。謂之窩窩。卽古之不落莢。考此二說。微有出入。實則皆非。明鄭大白克薪堂集。麥顧晏詩注云。故事四月八日佛誕。有不落莢。製以黑黍飯。用不落葉包之爲角。名不落角。一名不落莢。嘉靖時。聚大內佛骨佛牙萬斤焚之。宮中始改其制。以四月五日薦寢廟。因賜百官。名麥餅晏。據此始知撥勒葉餅。乃自不落莢蛻化而來。不過其餡不同耳。實非粽子也。至於所云之窩窩。今亦有之。乃艾葉雜粘麵製成。蒸後涼食。與粽子涼糕。同爲端午食品。天咫偶聞所云。實爲今之涼糕。而又以爲卽古之不落莢。與戒庵漫筆以不落莢爲粽子。同爲失考

▲蠟燭蠟丸之起源

物原謂成湯作蠟燭。此非後世所稱之蠟燭也。考禮記燭不見跋。注云。古未有蠟燭。惟呼火炬爲燭。火炬照夜易盡。盡則藏所燃殘本。西京雜記云。寒食禁火日。賜侯家蠟燭。韓翃詩云。日暮漢宮傳蠟燭。輕烟散入五侯家。觀此可知當時民間實未有蠟燭。幷以知蠟燭實起源於西漢也。

今日率指藥肆外皮裹蠟之丸葯爲蠟丸。然亦非古時所稱之蠟丸也。古時蠟丸。指秘密書狀而言。蓋以書藏蠟丸中。使敵人不疑。且防水濕。唐書顏眞卿傳云。肅宗已卽位靈武。眞卿數遣使。以蠟丸裹書陳事。據此是爲蠟丸之起源。蠟丸亦名蠟書。宋史李顯忠傳云。密遣其客雷燦。以蠟書赴行在。而後世說部中。輒稱爲蠟丸書。乃並二名爲一名也。

家庭常識

(張慶勳)

(一)肉汁太鹹。可置紅糖一撮其中以淡之。且於汁味無損。

(二)剝葱之手。以芹菜擦之。則葱味立除。

(三)割魚之器。以醋一匙許。和水灌之。則腥氣盡去。

(四)番薯之老者。先以水浸之。歷一夜。或數小時。其味當大佳。但所浸之水。必更易一二次。

(五)鐵欄格等之久置不用者。最易生鏽。防之之法。以黑鉛和松脂塗之。最佳。且光澤。雖久而不變。

(六)牆壁罅隙。可以醋代水調石膏粉污之。坊後二十分時間。石膏尙不至凝結。乃以刀砥之平。極爲綺麗。

(七)室內空氣苟不潔。以巨口甑滿盛冷水。水必淨。置之室中。二小時後。穢氣可爲之一新。苟逾三小時。則盡爲水吸取矣。

(八)窗簾以醋和水滌之。較僅用水者爲光麗。且恆淨潔至磨擦之際。則常仍用軟麻布。或皮。如常法。

(九)炊米時。入檸檬汁少許水中。則米色愈潔白。且鬆散。

(十)牆內火爐之鐵格如色已變紅。不能塗以黑鉛者。先以檸檬汁少許擦之。然後再擦黑鉛。如常法。

(十一)手有染有污點者。以檸檬汁灌之最宜。手醫常用酸治之。不知檸檬汁之功效。不亞於酸。且酸有毒。而此無毒也。

(十二)洗衣廠內用醋。極爲有益。蓋有數種顏色以醋洗之。愈鮮明。且能保其原色。

(十三)破裂之鷄子。可包以薄紙煮之。紙入水而溼。必與鷄子膠合。故能阻其外流。苟裂罅不大。用此法尤佳。

(十四)凡白草帽之污者。均可以用檸檬鹽溶熱水中。法以小『指甲刷』浸溶液。徐徐擦在草上。擦畢更以涼水灌之。俟其自乾後。安置帽袋其上。則視之無不如新也。

(十五)鷄煮子之新法。置沸水一葛爾脫。(約六合三勺餘)於罐中。乃將雞子徐徐放入。六分鐘後(若雞子不大。五分鐘卽可。)若食者不欲太生。七分鐘亦可)食之絕佳。時蛋白質已凝結如膠。而胃之弱者。殊不能勝之。

四。十七。投於小河沿乳牛舘胡同

談『杏花村』

(陶康君)

▲在南京瓦官寺的旁邊——

『淸明時節雨紛紛。路上行人欲斷魂。借問酒家何處有?牧童遙指杏花村。』——杜牧

杏花村。這個富有詩意的地名。多少總有些令你喜悅的成份吧?倘若你是愛好醇酒的話。那末。更會令你心醉的了。雖然在目前這荒陋而幽靜的街道上。找不着一家酒舖子。可以讓你縱情地狂飲着。然而單是杏花村三個字。也就够你領略的了。

據金陵雜記上說。杜牧沽酒的杏花村。是在南京門西瓦官寺的旁邊。因的當時古城的範圍異常的狹小。所以杏花村瓦官寺一帶的地方。都是在城外的。自明太祖建都金陵之後。爲了觀瞻上的莊嚴。對於古城就特別的放大。這樣杏花村瓦官寺就被拉進了門西的角落裏來。

在二十年前。杏花村的居民。爲了名符其實的觀念所驅使。可是也種了不少杏樹。所以在春到人間的時候。此地却也很富有畫意似的令你流連着。但是就沒有一家酒舖在這兒點綴。殊令人引以爲憾。

事實上。杏花村是太偏僻了。除了幾個以詩書自娛的文人。時時跑到這兒來憑弔憑弔。誰也不願意走進這冷僻的處所。

杏花村。在現在。更形冷落了。連那幾株點綴的杏樹。早已給一班被生活壓得透不過氣來的朋友。偷着燒鍋去了。倘若此地沒有杏花村三個大字在牆上顯示着。那末。誰也不會記起。這是杜牧沽酒的好去處。

× ×

名言雜錄

(祖蔭)

歡樂極而哀情多——漢武帝。

經驗如財庫智識其鑰也——英諺。

不嘗苦味不知甘味——德諺。

無用之雄辯猶檜樹也高大而不實——英諺。

危險與快樂同生於一莖——英諺。

學者自不欺暗室始——程伊川。

智識愈淺自信愈深——英諺。

人必養生之道已足而後有高尚之思想——亞里士多德。

爭論烈則眞理失——法諺。

病從口入禍從口出——傅元。

自由若鄰於放肆則擅橫者乘虛而入——華盛頓。

春〃雨〃之〃夕 (上)

(郭鼎寰)

當某一種物質在幻變的時節。差不多都會誘起你的美感的。

本來。晨。昏。月。雪。都各有各的美點。但是。在境地上和每個人的人生觀上加一比較來說。當然是在你感觀上所定的和與你的人生觀以及處境有關係的。我相信你一定會說他是好的。但是他們都各有各的妙處。

晨。使你感到清爽和愉快的。無論怎樣深切的煩腦。憂鬱。都可以使你減掉而感到一些輕鬆的。昏。假如你徘徊在黃昏時份的街頭上柳堤邊。你一定可以領略一抹斜陽的餘暉。柳條的金線。同時也會感到幽默。靜閒的。月。牠是最使你在感觀上受到一種難以言論的情感。他會使你鎭靜。沉思。低徊往事。戀倦情。在好的處境之下。更可以增加你的意慾。譬如『舉杯邀月飲。醉解兩心愁』。這種閒愁逸事。吟詩解憂和『……人間如夢。一樽還酹江月』這種爲嗟歎而吟成的詩句的境地是不相同的。有的賜予一種優美的感想。有的。孤寂。煩腦。種種鬱苦的象徵的。雪是最使人感到興奮的。雪的色相。是一種純潔而有力的最强的光度。加以雪朝的森嚴。氣。會使你精神抖擻。意興豪邁的。這些事實和景色。在詩人的筆下。文人的內心。都有相當的地位的。

至於雨景是較其他一切的景色嫵媚的。天容陰潤得半勻半濃的。樹木更格外的把深綠的彩色抹上一層。在雨朝裏可以作雨朝的景色的素描。和人心的內部對於雨所起的感情了!

今天便淅淅瀝瀝的下着雨〃風〃偏那麼多情。蕭蕭的使你感到一些醉意。嘗試着—像處女那份溫柔!無疑的便使你感到一些春的氣味了。但郊原上。怎沒看見靑的草色。柳梢雖然綠了。却沒有嫩綠的葉子付在枝頭。我信筆寫了一首小詩。

曠渺着此刻芳草已綠遍了江南。
但。塞外的北地怎沒點春的微顏!?
東風雖已暖遍了江城。
乳燕可沒曾呢喃的甜唱!
這坦着虛名的春天地降臨。
莫非說春之神忘了北國的人間?

而現在突然的下了一番春雨。春雨當在這個境地之中。是萬物向榮的先前驅者吧!?可是雨下在這種境地。並且因爲冬的關係。人們是不常見雨的。而突然的下點春雨。也許人們不會憎惡他的。而反感到一些興暢之意呢?!假使換一境地。雨你已經常看見了。聲音你常聽到了。那麼我相信你對於雨的形態。音響。差不多都要表示一種反感的。厭倦的。是的別說是雨無論任何東西。在你第一次接觸他的時候。都會感到他是好的。但日子長了。便不新類了。所以我相信你們在淒凉的秋之夜裏。對着燈光去聽的意響或可使你淒然泣下呢!在朱淑眞的秋雨詩中。把秋梧流雨的味況。寫得逼眞。你談過之後。也會起同樣的情感的。

『秋雨沈沈滴夜長。夢難成處轉凄凉。芭蕉葉上梧桐裏點點聲聲有斷腸』。在這樣的詩中。不但可以感到對於雨的情感何如?而我們更可以對於聽雨的人們。有一逼眞的鑑定了!

那麼對於聽雨的人物。我們可想而知了!像騷人墨客。客子思婦。他們在雨朝的時候。特別的起勁。我相信騷人墨客。是因雨天的孤寂。而引起無端的薄愁。他們定要濡筆一瀉的。客子更是因雨所賜予的深邃的沉思。而惹起無緒的鄉愁。思婦也會憶起他遠征的良人。觸景而憐恣閨。或者有的能作成一段香艷事蹤的回憶的。假如把聽雨的事情付與賽馬那麗的各公子珠翠滿身的貴太太這一流人物。對於聽雨可說是無緣的吧?我想他們不喜歡聽雨。深切的說他們也不肯去聽雨。不過有時凝神於簷溜的雨滴而已。所以對於聽雨的人物。總要說是騷人墨士客子思婦覺得妥洽的。

研究

已婚與獨身

(介如)

根據『配偶者的有無與死亡率的關係』的調查統計。已婚者。特別是男子。比未婚者的死亡率。顯然要低。這個事實。一方面固然是因爲獨身者中有因病而停止結婚的。所以也有一種論難說。這種死亡率的關係很難斷定是因爲結婚本身的影響。可是再就鰥寡者及離婚者的死亡率。又比配偶者高的事實看。無論如何會覺到結婚對於健康有良好的影響。就統計上的差異說。男子是比較顯明的。不消說。這是女子的妊娠。分娩等威脅生命的危險。抵消了她們結婚的利益的結果。爲什麼結婚會給與健康以良和的影響呢?這是因爲由家庭得到精神上的愉快。能够過着充分慰藉的生理生活其次。一個獨身的男子。爲了消除一天的勞苦常沉溺於廉價的表面歡樂。以至紛亂了自己的生活。爲性病所侵犯。這也是有相當理由的。獨身的女子。因爲日與男子爲伍。奔馳於生活競爭綫上。以致疲勞。不自然的生活使健康受到影響。在生存上發生了不良的結果。

在醫學方面。沒有『近親結婚是壞的』的論據。從親的結婚世上很多的。這種結婚在遺傳學方面據說是壞的。所謂壞的論據很薄弱。僅僅說潛伏於家系的惡性遺傳質。出現在小孩子身上危險率很多。由同樣的道理說。如果家系中有優秀的遺傳質。則這種優秀的遺傳有很多機會出現在小孩子的身上。以至近親結婚。在優秀的家系中是大可獎勵的。

名勝錄

洛陽白馬寺

(大白)

白馬寺在河南省洛陽城東二十五里。創於漢明帝。距今約一千九百餘年。實爲最古之佛寺。前臨洛水。背倚邙麓。形勢雄偉。五年前戴季陶等鑒於殿宇頹廢。榱桷壓覆。乃捐資重建。延德浩法師主持其事。慘淡經營。歷時四載。今已廟貌煥然。蔚爲洛京勝蹟之一矣。

考魏收釋老志載。『明帝夜夢金人。頂有白光。飛行殿庭。乃訪羣臣。傅毅始以佛對。帝遣郎中蔡愔。博士弟子秦景等。使於天竺。寫浮屠遺範。愔乃與沙門攝摩騰竺法蘭東還洛陽。愔又得佛經四十二章及釋迦立像。明帝令畫工圖佛像置淸涼台及顯節陵上。緘經於于蘭台石室。愔之還也。以白馬負經而至。漢因立白馬寺於洛城雍關西』。現寺門內側。尙有摩騰竺法蘭兩墓。而白馬則無遺蹟焉。去秋八月。余隨張溥泉宋香舟兩人同游白馬寺。詳橐遺蹟。竟於寺西半里許。得石馬二。高可及人。完整如新。考證爲北宋遺物。張君大喜。慨助百金。雇工移於寺前。並銘碑誌之。現兩馬垂鞍對峙。氣象肅然。白馬寺本因馬得名。今可謂名副其實矣。

雜聲 (續)

(李潔塵)

這是刮的甚嗎妖風。把您二位吹來。張君笑道。今天禮拜日。很得暇。特請老兄玩玩。但我道。有勞二位大駕謝謝。但是我們上那兒玩呢。張太太道我們上電影院吧。我道很好

很好這樣辦吧。於是告訴她化粧。我穿西服已畢。說一聲我們請吧。走下樓去四人坐好汽車。汽笛一響。嗶的一聲。汽車開了。這時的我如騰雲一般。心裏的樂苗。飛起三丈。自己思付道。我也能有這樣榮幸的時候。不夢吧。不然那能到這樣的田地呢。我的心起好多疑惑的波紋。猛然一聲鷄啼。把我驚醒。睜眼一瞥。果然是夢。滿室黑沉沉的。隔窗一望。滿天星斗。明月當空。還於我一人睡於殘榻之上。方才所看。嬌妻何在。張君夫婦何往。甲蟲似汽車。開往何處去了。此時。我的心淒凉極了。雞呀。你早也不啼。晚也不叫。單等這個當兒。偏要提高喉嚨一叫。你這一叫不要緊的。但是把我眼前的榮幸。化爲泡影。越思越恨。馬上非打死這弱小生命。不解忿的。忽又一想。呀!錯了。實在的錯了。雞的啼是他應盡的義務。自古時不都是雞司晨犬守夜麼。並且我做的夢。又非實事。卽或夢八天八夜又有何益處呢白日倒使我精神顛倒。損傷腦力。夢的又是迷夢。心想的迷夢。就算使你夢能眞麼。設要把牠打死豈不白白斷送牠一條弱小的生命。天理良心能不有愧麼唉!我覺悟了覺悟了。人生本來是夢。夢的人生。世界的人。無論做任何的大事業。如何榮幸。也恐怕無常吧。和做迷夢能差幾何。雞呀!欲能把我從迷夢中喚醒。不忍使我受迷夢的支配。鍾情我的心多麼深呀。今夜不但不打你。還希望你明天比這早些喚醒迷夢。同時還希望在春宵做迷夢的人都給他們喚醒! 四。四。九。

通俗小說續考

(仲珊)

▲虎囊彈

淸丘園撰。係叙水滸中趙員外事。智深殺人。趙遣之入五台山爲僧。趙遂繫獄。趙妻求其父金二營救。金爲請於縣令。時適有彈丸神手在側。令謂金曰。若能受三彈。當允爾請。金立受三彈而無傷。遂釋趙。故有虎囊彈之名。按園字嶼雪。常熟人。山水得潑墨法。自成一家。雪景尤妙縱浪詩酒。善度曲。被新聲。其歲寒松。蜀鵑啼諸樂府。有元人風。

▲連環記

明王濟撰。記王允患董卓凶暴。乃僞以歌女貂蟬爲己女。誘呂布而許爲之妻。旋又進之卓爲姬。使兩人不能相容。卓卒爲布所殺。謂之連環計。按濟字汝舟。烏程人。成化進士。官橫州通判。累遷武庫郎中。出知臨安府。府多奇貨。夷民雜居。競起爲盜。濟盡得之。遏其亂源。屏諸奇貨。盜患以息。

桂行雜詠

(冠三)

▲起鳳山

鳳起兮巒岡。窮目兮極望。仰天兮長嘯。奮翼兮四方。

▲立魚峰(遊柳州)

石魚一何峻。立地成奇峯。飛躍更騰踔。聳峙萬山中。

▲秀峰遠眺(遊桂林)

千峰連雲起。萬石激水流。突兀門奇態。嵯峨交遠矚。

▲紅豆

紅豆結相思。相思在何處。一日不見君。私心將誰訴。

閒話尺牘 (三)

(知堂)

未齋給許葭村的共有八封。其末一封云。

『病後不能搦管。而一息尙存。又未敢與草木同腐。乎時偶作詩詞。祇堪覆瓿。唯三十餘年客窗酬應之札。直攄胸膈。暢所欲言。雖於尺牘之道去之千里。而性情所寄似有不忍棄者。遂於病後錄而集之。內中唯僕與足下酬答爲獨多。惜足下鴻篇短製爲愛者攜去。僅存四六一函。錄之於集。借美玉之光以輝燕石。並欲使後之覽者知僕與足下乃文字之交。非勢利交也。因足下素有嗜痂之癖。故書以奉告。錄出一番。另請教削。知許子之不譚煩也。』秋水軒第十四封中有云。

『尺牘心折已久付之梨棗。定當祇貴一時。以弟謭陋無文亦蒙採入。恐因色目而減夜光之價。削而去之則爲我藏拙多矣。』可以知道卽是上文的回答。據未齋尺牘自序稱編集時在嘉慶癸亥。寫眞也當在那時候吧。秋水軒第一封信去謝招待。末云。

『阮昔侯於二十一日往磁州。破題兒第一夜。鍾情如先生當亦爲之黯然也。』未齋第一封卽是覆信。有云。

『阮錫侯此番遠出。未免有情。日前有札寄彼云。新月窺窗。輕風拂幌。依依不舍。當不祇作草橋一夢。來翰亦云破題兒第一夜。以弟爲鍾情人亦當聞之黯然。何以千里相違而情詞如接。豈非有情者所見略同乎。夫天地一情之所感。君子之道造端乎夫婦。學究迂儒强爲諱飾不知文王輾轉反側。后妃嗟我懷人。實開千古鍾情之祖。第聖人有情而無慾。所爲樂而不淫也。弟年逾五十。而每遇出遊輒黯然魂消者數日。蓋女子薄命。適我征人。秋月春花。都成虛度。迨紅顏已改。白髮漸滋。此生亦復休矣。足下固鍾情人。前去接眷之說。其果行否乎。覼縷及之。爲箇中人道耳。』第二封是四六覆信。那篇『一枝甫寄』的原信也就附在後邊。卽所謂借美玉之光也。第四封信似是未齋先發。中云。

『阮君書來。道其夫人九月有如達之喜。因思是月也。雀入大水。故啟暑五產而皆雌。今來翰爲改於十月免身。其得蛟也必矣。第親自造作者竟不知其月。抑又奇也。舍姪甘林得館之難竟如其伯之得子。豈其東家尙未誕生也。今年會寄寓。信計六十餘函。足下陰行善事不厭其煩何以報之。唯有學近日官場念金剛經萬遍。保佑足下多子耳。』秋水軒答信云。

九星日盤

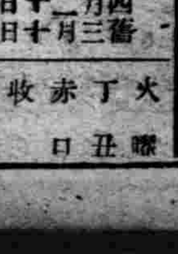

四月二十日 舊三月十日

火曜 丁丑 赤口 收 箕

▲一白之人、雖受他人提拔、亦有陷於甘言之事、要注意、丁辛癸吉▲二黑之人、萬事柔和處理、雖無立刻之效、後必有餘慶、乙申丑吉▲三碧之人、目前之事、暮然敏活、然對永遠之事、則目眩矣、丙辛壬吉▲四綠之人、內中有憂鬱、不如在外爲得策、丁辛癸吉▲五黃之人、平凡無爲之日、不輕率謀事便佳、乙申丑吉▲六白之人、一氣將克隨願矣、因小事以供收、申庚辛吉▲七赤之人、傾注精力於本業、自然之發達可待也乙申庚吉▲八白之人、整頓家務、以一家和平爲旨、動工遷徙凶乙申丑吉▲九紫之人、有爲利慾陷惡中傷名譽之事、要注意、丁壬癸吉、

補血强精健腦聖品

補爾多壽

天候急變已達嚴寒之際。吾人之生活已由郊外轉向室內之今日。身體因受炎熱之餘波。多半發生衰弱疲勞。而胃腸之吸收最爲盛旺。營養之需要至極感切。故於此際改善營養之狀態。防止身體之衰弱。實爲最切要極適宜之時季也。

福祿壽禧

補爾多壽

便是改善營養狀態。防止身體衰弱。健强虛弱 病衰體質的中外夙有定評之卓效名品。本品乃根據德國醫藥博士休米德先生在人體肝臟內所發見抽出之精血源泉的「有機性蛋白鐵」之學理。適應吾東亞人體質之組織。究明體虛病弱者營養之需求。所發明創製而成之品。故此與人體肝臟內所儲存的精血唯一主原料。抗病健體必備分之『造血素』乃是同一組成異曲同功之營養素源。血液之材料泉也。所以能極合理的增生補充血液。一掃貧血衰弱。促進消化。增進營養。恢復疲勞。防止衰弱。改善全身之機能。促進身體之康健。以從根本的改健體虛。病弱者體質之妙劑。誠最適合吾東亞人體質。不拘有病或無病者咸宜服用的最佳補藥也。又以本品作爲基本液。復加以砒素。碘質。規那。拐阿可路等。以製成複方不同之四種品。於其基本的補血强壯之作用外。復奏其各有獨特之專效。依各人之體質。就所患之病疾。對症自由撰藥。任人隨便擇服也。

新補爾多壽錠

本品係於以滋養補血劑而在世界有最古歷史的補爾多壽基於最新之研究從新添加以促進造血要素的「骨髓成分」健强骨骼的「骨質成分」補助腦髓之營養的「含燐蛋白質」。以及其他諸種貴重營養素以製成錠劑之名品、故對於虛弱學童諸病尤有特效的理想之健康劑也。

虛弱學童。病弱體質之人等。消化不良。營養障害。筋骨薄弱。骨骼發育不全。發育不良。其他兒童健康上數多之疾病。又幼小時之健康狀態。實爲左右一生幸不幸之重大關鍵。故於上記諸病若服用此最新發明的『新補爾多壽錠』立能根治上記諸病於無形。速掃諸公之不安。健强老幼體質腦經筋骨之妙品也。『新補爾多壽錠』以强壯劑尤其對於虛弱學童病弱人等。奏有特效之事。乃中外多數專門大家於無數之臨床實驗上所確實證明。極力推獎。萬試萬靈之處也。

製造 血骨·肉·營養藥

新補爾多壽錠

新補爾多壽 定價

一八〇錠　一圓
三六〇錠　一圓八角
一〇〇〇錠　四圓五角

凡患下記諸病之人若服
補爾多壽立見
不可思議之神功

病中病後的衰弱之人
精力減退之人
性慾不振之人
肺病梅毒之人
神經衰弱之人
月經不調之人
產前產後的虛弱之人
爲慢性胃腸病所苦之人

補爾多壽藥分下記之五種各有各的專效對病自由撰藥

貧血虛弱、月經不調 心身疲勞、諸虛百損 病後衰弱、性慾不振
純補爾多壽

肝火旺盛、神經衰弱 高度貧血、生育不遂 皮膚諸病、虛弱過甚
含砒補爾多壽

楊梅結毒、花柳諸病 瘰癧·肉瘤·婦人鼠瘡 先天不足易於中風
含碘補爾多壽

病後虧虛、胃不消化 產前產後之衰弱 動輒感冒、戒煙之後
規那補爾多壽

各期肺癆、各種肺炎 喘息氣急傷風咳嗽 日有盜汗、百日咳等
拐阿可路補爾多壽

總發行所
株式會社 藤澤友吉商店
大連支店　大連市山縣通七番地
本社　大阪市東區道修町二丁目
支店　東京 京城 上海 大連
經理　大連日本賣藥會社支店

朝鮮甦生農村視團 四十人已首途

【吉林】滿洲帝國協和會吉林省本部、由管下各縣之分會中、選拔優秀會員二名、集合中堅份子四十人、組成朝鮮甦生農村視察團、由省本部事務長小川增雄氏率領、於月之十八日午前十一時由吉首途、以拾日間之觀光、結果必有相當之收獲、此爲全滿最初之創舉、返省後對于開發疲憊之農村、貢獻殊多、故爲各方殷望期待聚集之目的也、至其視察處所、爲會寧、淸津港、城津各農村、京城、水原、平壤附近各模範農場、永登浦模範工場義政府農民道場、同青年學校京城煙草工廠、養鷄場、並滿鐵本線之公主嶺農事試驗場等處、二十八日事畢返吉、查北鮮農村在以前疲憊情形、與今滿洲農村疲憊之狀況相似、而近年來由于農民努力自覺之結果、得以復興蓬勃發展、醸成濃厚甦更之機運、吾國欲求農村之振興、當以該地爲借鏡、此次視察衆可爲滿鮮農民如一協和之表現焉、尤深望參加視察團之諸位、注意視察、愼密研討、以期取長補短、爲我國農村振興之援助、則庶不負此行也云、

間島建設全省 電話網

【延吉】間島省公署、爲期全省消息靈通、與治安之確保、萬無遺憾計、擬於今年將全省電話全部開通、其主要積極架設者、先以和龍、琿春、汪淸各縣之省縣着手、繼而對各集團部落均期連絡通話云、

狂風暴雨肆虐 老婦幼女凍斃

【蘇家屯】近數日來、天氣失常、寒暖欠宜、不意於十六日午後三時許、黑雲四合、狂風驟雨相繼大作、本鎮迤西大淑家堡村住戶張福年之妻祁氏年四十九歲、劉殿漢之女年十二歲、同在野地挖菜、見天氣不佳、急欲回奔、奈狂風怒號大雨驟至、甫行至小淑家堡村東、竟凍斃於途中、可哀亦可憫矣、

防空演習趣意 電影講演會

【海拉爾】興安北省之第一次防空演習、定於五月十四、十五兩日舉行、但以滿蒙人對於防空演習之趣意目的、未盡理解、故協和會商得軍部方面之後援、爲期演習趣意之徹底、已決定自四月十七日、至五月四日、於省下各地、開專爲滿蒙俄人講演之電影會云、

觀光創委會開催

【錦州】錦州觀光協會、經各關係方面、繼續不斷的努力折衝結果、創立委員會設立、於月之十六日午後一時、在商工會議所會議室、開催創立委員會、省署星野事務官、縣署杉楓副參事官、坂本驛長、商會長劉達三、鐵路局小出、武田、武藤各科長、古賀民會理事、竹內商店協會長、上松旅館組合長、道脇商議會頭、嘉多理事、多數參集之下、協會設立趣旨說明、會則審議、最後創立委員推荐、協會事務所暫設於商工會議所云、

熱河省綠化運動 實業廳積極籌備

【承德】植樹節臨邇、熱河省實業廳、對於綠化運動工作積極籌備、該省爲擴大行事起見、由省公署主催協和會、承德警察廳、及熱河新報社後援之下、決定盛大舉行、綠化週間之期間、定爲由四月十七日起至廿三日止、綠化週間內舉行事項、一爲植樹選定地趾、實行植樹、該省本年度綠化運動、所用苗禾、計承德市爲五十九萬餘株、各縣共計壹百五十餘萬株、此外菓木樹、共計壹萬五千株、造林用各種種子共計二十石、二爲宣傳、由實業部及該省署印製多量傳單、及宣傳用品、或用飛機自動車散布、或張帖通衢、或發給學生、並舉行屋內及露天講演、同時加演電影、三爲舉行植樹節式典、本年度擴大舉行、以期達成綠化之成功云、

交通訓練週間 警察防護團員總動

【哈爾濱】由本年四月起、每屆月之十五日定爲交通訓練週間、每月之實施事項、曾見前報、昨日爲實施以來第一回交通訓練週間、當日哈爾濱警察廳保安科交通股員及防護團員、全員千餘名總出勤、署長以下達百餘名、在各衙要路口、施行交通訓練指導、市內各街頭之重要交叉點、分配二名至四名之指導員、對於市民之橫過車道時、促其注意、此外並有游動訓練員數班、指揮自動車、馬車、洋車等履行左側通行、並限制車行之速度對於駐車場規定之嚴守等加以注意、訓練時間自午前七時起至午後十時、第一次自午後三時至六時、經第一次訓練之後一般市民對於交通道德頗見進步、希望今後市民對於交通道德更見認識、澈底履行、使交通慘劇自此永不發生云、

松花江沿岸各縣 採伐有碍柳樹

【吉林】吉林省內德惠、扶餘、農安、前郭旗各縣旗、以靠近松花江沿岸各島嶼所叢生之柳樹、與東西邊境密山岳地帶山嘍連、於治安肅淸上、有莫大影響、是以治安維持會、於去年曾實行採伐該地柳樹、果於、安肅淸上收得良好成績而本年度已通令附近保甲民衆、廣爲採伐矣、

電燈不明道歉

【佳木斯】本市電燈廠、電費之事、實勝於全國各地、對燈戶待遇之苛、儼若治匪刑法如私移閉火、罰欵之外、加諸以罪、私點大泡、過更重矣、商民惟有敢怒不敢言耳、以故近半月以來、不知何故、每至夜間燈光失明、用電力之戶、損失匪淺、該廠廠長某氏、深以有愧職責、當於十四日偕同通譯、分赴各機關、各會社、各商戶、道歉過失、希望諒解云、

熱省編成 農村更生計劃案

【承德】熱河省光復較晚、產業開發、亦極落伍、該省實業廳積極努力、已編成農村更生計畫案、其資金、由該省阿片特稅中籌出、本年度省之產業資金計三十三萬餘元、縣之勸業費爲十五萬餘元、該事業爲繼續永久性之事業、以五年爲一期、本年爲第一期之第一年度、致力於基礎工作、即一方養成實業人材、於凌源設立農業學校、於赤峰設立畜產技術員養成所、並於各縣設立農民訓練所、一方爲謀農產物之改善、畜產之改良、加工業之振興、以及苗木之育成起見、設置省立農事試驗場、種畜場、畜產加工業組合、並擴大充實各縣苗圃、本年度之工作、及事業之充實、逐年進展、以期望資金爲有效之運用、來年度再着手於新事業之設置、務期達成熱河省產業開發之成功云、

愛路訓練今年度 全般行事

【吉林】路局管下區廣汎、爲期鐵路安全起見、在一人愛路、萬人享福之標語下、故對於愛護村民之訓練及教育之向上特別認眞、以期貫徹愛路思想、今將四年度全般行事按月分列於下、

一、新設自警村役畜農具種苗配給—(四月八日)
二、模範村農家組合役員會議—四月九日
三、共同苗圃種子及肥料貸付(仝)
四、各村非常報知機之設置
五、新設模範村—(五月)
六、愛路婦人團—少女團組織、
七、新設自警村建設住宅與畜舍、
[illegible]—(五月)
[illegible]愛護村[illegible]及生計調査—(每年四次)
十、愛護村內淨化[illegible]
(五月)
十一、中央委員會會議(仝)
十二、査閱愛路少年隊—(六月)
十三、愛護村指導要領講習(五月六日)
十四、模範愛護村經濟調査
十五、少年隊野營訓練、
十六、副業及工業之奬勵(六七、兩月)
十七、愛護村大會—(七月)
十八、愛路運動會—(八月)
十九、組織愛路劇團及巡迴唱演(七、八、兩月)
二十、產業視察團—(十月舉行)
二十一、自警村農收獲[illegible]指導(十、十一、兩月)
二十二、農畜產品評會、
二十三、農事講習會、
二十四、愛護村塾、
二十五、自警村副業講習會
二十六、愛護村—自警村—關係站段事改善會議於路局、

海水衝走塩灘 灘戶叫哭連天

【興城】本縣南臨渤海、沿海居民、多以製鹽爲業者、查大名山卡、共有鹽灘十六付、在此春暖時期、各灘戶爭相晒製、忙碌異常、每灘一付、約各製成鹽三四萬斤、因有專賣關係、皆堆積灘內、並未出售、不料十五日午前九時許、忽發大潮、名爲海笑、竟將一至四號、十二號至十六號、共計九號、各灘積存之鹽、被海水完全衝走、未被衝者僅由五號至十一號七灘而已、餘若廠子溝相家屯等卡、受此災者亦有十餘灘之多、損失數目尙無確數、約有五六十萬斤、此誠多年不見之奇災、被災各灘戶莫不叫哭連天云、

因賭殺人棄屍郊外 事機不密兇犯被獲

【鐵嶺】蓮花泡管界、二十里堡農戶唐殿海性嗜賭博、前被同道者、蔣致昌、邀往本村蘇榮貴家賭天九、因一角伍分國幣、致起口角、互相辱罵、後因唐殿海言汝女與蔣致昌通姦、蘇大怒二人打在一處、蘇之妻在旁幫忙、將唐殿海摔臥地上用小刀由耳後扎入、當即殞命、同蔣致昌與同賭者、馬得山、將唐殿海死屍、棄於郊外、心平氣和、以永遠無事孰意於數日後、被一牧豬小童見郊外有人頭一個、皮肉不完人腿二條、上着布褲、當即報告屯長任棟宇、任屯長報告蓮花泡分所、代理警長楊雨辰同屯長等、前往現場、因屍休不全、難以相識後觀者從中、有一少女、認死屍着之布褲、楊警長携該女、至其家中、始知死者唐殿海、數日前由蔣致昌會往蘇榮貴家中賭博、已數日未歸、楊警長派人將蘇榮貴蔣致昌傳到送交城內署轉送法院後經林檢察官赴塲檢驗、確係用刀、由耳後扎入、闘主犯蘇榮貴從犯蔣致昌等、均供認不諱、不久即能依法治罪云

數年同床夫婦異夢 老夫少妻終難偕老 臨去留遺書請勿搜查

【大連】大連市外香爐礁一區四十八番地居民霍福泰年五十九歲、幼因家中貧寒、未訂妻室、後來連市謀生、頗有貯蓄、遂煩親友等媒介—王姓女年三十七歲、娶爲妻室、夫妻年齡相差廿餘歲、在霍之方面喜得美妻、但王氏自入霍家後恒以老夫少妻爲遺憾、悔之不及、惟有自嘆身世而已、二人相處數年、同床異夢、王氏早存琵琶別抱之意、終日愁悶不樂、恨不得逃脫苦境、近來夫妻間時起爭端、十五日午後十時頃、乘霍之外出、將先日東裝之衣服及現金二十圓、持之乘夜逃走、臨去時曾留遺書告霍、內云老夫少妻、終非佳偶、若終身相處、徒增苦惱、爲兩求方便、謀人生之快樂計、願求下堂、今雖不告而去、事屬潛逃、但求無須追查、從此永別等語、霍於夜深歸宅、見桌上遺書、始知逃走、多年恩愛不忍遽棄、次日晨報官追尋中云、

安家窩棚 凍斃修道人

【新城子】瀋陽縣七區啓泰村管界、安家窩棚、戶安成泰五十餘歲並同村李姓老叟均於月十六日補修䃔備路之際、因午前天朗氣清、身亦未著棉衣、忽於午後三點鐘左右、驟然天氣陰雲密佈、雷雨交加、北風凜烈、移時大雪紛紛、所有修路之人、均各奔返本村、惟安李二位老叟因距家較遠、遂凍斃途中、經村人告知該二家由啓泰村分所、王所長親身往驗、確是因凍而死、令該二家備棺掩埋云、

復委會 分發車輛

【鳳城】縣當局鑒於時下四鄉匪患行將根本肅清、前會聯合日滿各界首領聘請邑內紳耆組織農村復興委員會、業於月之一二兩日正式成立、召集各警察署長保甲團總村長調屯長等連日開會討論實行工作方針已誌各報、茲聞該會本諸預定計劃、備欵購妥二輪膠皮大號手推運送車二百輛、分發各村使用第一批已到八十餘輛、現已由縣署汽車按日運載縣南各區村收領、以便農村遇有公私建設工作及農事耕作之使用、所餘未到之車陸續行將運來、至於每輛價目及每村如何償付方法、容訪再誌、

渡日鐵道視察團 錦路局團員選定

【錦州】藉玆櫻花盛開、官民訪日觀光團体、繼續出發、鐵道總局、亦趁此良好佳期、組織鐵道視察團、於管內各鐵路局、滿係從業員中、選拔三十七名組成、渡日鐵道狀況視察、錦縣鐵路局、已選團員七名、分期出發奉天集合東渡、參加第一班、鐵局產業處長柯澄、彰武工務段長范凝珊兩氏於十六日奉天總局集合、十七日大連發、航路渡日、第二班、鐵局旅客副科長程全尉、瀋陽站長秦康政、綏中站長劉佳呂、朝陽監理所員杜榮昌、大虎山監理所員程遠思、五氏、於二十二日奉天集合、二十三日、由大連航路出發就渡日之途云、

吉垣植樹節 北山植樹典禮

【吉林】本市以綠化運動行事於吉林省公署、滿洲帝國協和會吉林省市兩本部、共同主辦之下、決計愼重擴大舉行、訂於穀雨節(二十日)、午前十時以協和會員爲中心、軍政首腦全部參列、齊集合於北山、十時三十分進入式場、以三萬棵樹苗、栽植於北山公園貯水池東北面之曠野、省長及各廳長與民合作、手持鍬鎬、親自執行、共同完成綠化之舉、而參加之民衆、勢如蜂蟻、遍山人影、頗盡盛況、同時並貼佈標語、暨開綠化運動講演大會、以促進民衆對植樹之重視、與得有深刻之印象、今日之一片荒涼郊野、數年後當即綠樹蔭濃、化爲美觀之風景區矣、一舉數得、誠爲福國利民之良策、諺云、十年大計樹樹、良有以也、

【又訊】本年度綠化運動、省公署督飭管下各縣、均須認眞澈底舉行、與本市相呼應、實施奬勵民衆自動栽樹、並須佈綠化運動規程、暨宣傳標語小冊事等云、

戒烟所擬加擴大 盡量收容戒烟者

【安東】本埠戒烟所、最近以來、因一般黑籍君子、請求入所戒烟者、殊爲踴躍、該所房屋窄狹、實不能多數收容、該所因鑒及此、爲普遍救濟起見、特擬增加房舍、增加經費俾可多數收容、刻正計劃之中並已向中央請示、一俟認可、當即實現、預計五月間、可能實現云、

大風雨後河暴漲

【鳳城】陽春和暢惠風宜人、楊柳舒條桃杏含英、郊外山間美景如繪惹人流連宜乎詩人墨客賞春之餘、詠吟詩詞而不倦也、春雨如烟春風如絲實意不可少者而竟有狂風暴雨晝夜不絕、亦不煞風景者也、本市入春之後、雨量極少、不意於十三日午夜之後始則大雨傾盆數時未止、繼於天明狂風怒號勢頗兇勇、風聲雨聲驚人魂魄、雨打風吹住戶之窗紙破落、雨大風急則門動窗搖、一時之間多由睡夢中驚起設法堵補、以免水入風侵、直至十三日午前十一時許風止而雨未停、聞市內竟有將草房洋鐵房之盖被風掀去頗多、板帳牆石墻土壁尤多傾倒、南二道河子忽於午前十時許河水暴漲、因大橋正在建築開始之際、致市內與車站之交通斷絕、幸經縣署用汽車將草河沿舢板小船載來一隻、來往運送行人交通乃恢復、據熟悉海上事業者言大雨係應有之現象、船家謂之風報不足怪也云、

各地方瑣聞

▲妓潛逃請緝

【哈爾濱】道外定興街、一號、住戶張景芳、年二十五歲、濱江省人、其妻張桂禎、年二十六歲、北平人、現因生活關係、令其妻在土娼搭住、所得之纏頭、維持餬口、不料事如願違、其妻於昨十五日午前十一時、聲稱赴道裡串親、至晚未歸、其夫恐有變動、急至道裡探訪、並未見其踪影、始判明潛逃無疑、故至該管分所報告、請求搜查、該女子身着青緞棉袍、綠色女棉大氅、袭襖天足、四方臉、中等身材足登高跟皮鞋、拐去國幣一百十二元云、

▲偷兒竊大葱

【新台子】五區珠爾山子村、日前由該村來人云、該村北有吳姓榮園一處、該園種有大葱三四畝地、因該園培植得法、大葱發長之旺、實爲他園之冠、又因今歲春雨時降、故該園之葱、已滿地青苗矣、不幸被賊垂涎、亦因防範稍懈、竟於日前夜間、被偷兒完全竊去、據查該葱約在千斤之譜、而該園受大損失、實不幸之至矣、

▲路斃何多耶

【遼陽】近日以來、天氣暖寒不勻、多生風寒、並客年之病齊發之時、因客年種毒非淺、今年春際、則生死關頭在焉、銀針秀士、白面大王、春日百老市塲現發路斃之尸兩具、年均約四十餘歲、係外鄉人、衣服破損不堪、慘不忍睹、均係有癖者、因天氣關係、身上無衣、腹內無食、並又無錢過癮、遂橫尸地上、作異域之鬼、凡我青年趕快逃出苦海、回頭是岸云、

▲貪酒臥街頭

【營口】通惠門警察署界、五台子警察官吏派出所、管內法院街南頭小白廟子、住戶苗某、年五十餘歲、素以販賣柴草爲生、惟其最愛喝酒、每天總要酩酊大醉、於月之十六日午後四時、正屆風雨交加之際、伊又喝醉、行至雙廟子街路西柳姓門前、突然倒臥在地、經人挽扶、伊竟謾罵不休、因此無人上前、不料至午後夜晚、伊名登鬼錄矣、經該街牌長中和利張執事、報告警所、傳知死者之家族、前來認領、於十七日午後二時、有死者之胞兄苗某、年六十餘歲、及族姪前來到警所報請領屍、經該所警長、詢問屬實、係因飲酒過度、以致殞命、並無別情、即着其具結、領屍抬埋云、

▲凍斃一孕婦

【新台子】五區大康屯村住戶、魏老六之妻、年二十九歲、於本月十六日、邀仝村鄰人、張王二姓之女、一仝赴本站、購買零物、歸家行至中途、狂風大作、雨雪交加、殘風吹迫之下、况婦身懷有孕、並且路途泥濘不堪、難以動轉、遂倒臥於泥水中、同伴者見其危篤之狀、無法拯救、各奔生命返歸至家、向該婦之夫言云、被凍情形、夫聞之焦急萬分、急行前往、該婦早已氣絕矣、

▲縣署拆轅門

【鳳城】本邑縣公署建築百有餘年、宏敞莊嚴整齊堅固、但式樣古制非近代建築物也、大門外有轅門東西屹立、所以表示官署之威嚴、及節制官民之進退也上有求通民隱與顧聞已過二區早已拆去、民國之後經王瑞芝縣知事重加修飾迄今十餘年已竟失修、縣當局鑒於此門既非時下潮流應有之建築、而不便於交通、年久失修已屬危險、故派警率工於日昨將二轅門拆除廢棄一時之間縣署門前頓較寬宏開豁云、

太平橋署 捕獲慣匪

【哈爾濱】太平橋警察署、頃據密告、市內潛伏匪首消息、該署密探、不分晝夜、大事搜查、結果於十五日下午十一時許、在道外大新九道街、同義棧內、將匪藏中匪首孫有林(年四十歲)逮捕、至署加以審詢、供出如下、事變前曾在一面坡横道河子二道河子率匪二百餘名、盤踞搶綁燒殺、無惡不作、於去年冬季潛伏哈市不幸惡貫滿盈被捕云、

体育欄

爲慶祝訪日宣詔紀念日 市公署決舉辦「馬拉蓀十哩大會」 參加者須三十日前報名

奉天市公署、爲慶祝五月二日皇帝御訪日宣詔紀念日、決舉辦十哩馬拉蓀大會、其大會規定、已決定如左、

▲、場所…忠靈塔前十時出發、賽跑…忠靈塔—陸軍訓練所間往返
▲、參加資格…不問國籍、亦不問年齡、任何人均能參加、
▲報名辦法…須寫明年齡、姓名、職業
▲報名地點…市公署教育科
▲報名截止日期…四月卅日正午、
▲競技方法…分日滿人選手、各定等級、又對優勝者贈送優勝盃、對參加者贈給參加章、

北寧足球隊 連戰連勝 全關西隊敗退

【大阪十九日電】北寧足球隊對全關西隊足球比賽、十八日午後二時起、假甲子園南運動場、由全關西隊先攻開始比賽、結果以三比二之成績獲勝、而北寧隊連戰連勝、完全克服全日本隊、不久即返本國、是日成績如左、

3—2

北寧3 {1—2 / 2—0} 2全關西

橄欖球賽 電業慘敗 航空工廠大勝

奉天電業公司對航空工廠橄欖球比賽、十八日午後二時、首由山田(主任裁判員)野崎、萱木(巡邊員)三氏之裁判下、由電業先蹴、開始比賽、結果航空過强、電業終無機會得分以六比〇之成績、航空工廠大勝、(閉戰=午後三時)

航空6 {6—0 / 0—0} 0電業

棒球節氣來到!! 本春劈頭戰 稻門對奉天滿俱 以二比二之成績平分

裝飾本春劈頭之稻門倶樂部對奉天滿鐵倶樂部棒球比賽、十八日午後三時起、假奉天國際球場、由稻門先攻、滿倶守備、開始白熱的決戰、此日天氣晴朗、春風徐徐、使人頗覺爽快、惟場內因積雪溶解、使場內稍致泥濘、不得謂之絕好條件、然充滿精神之兩軍選手、始終奮勇力闘、第一局滿倶乘敵不備、一舉先得二分、惟自第二局後、兩隊選手均呈緊張、互不示弱、比賽益戰益烈、但兩隊內善攻善守毫未得分、至第八局、稻門奮勇力拚、乘敵投手疲勞、以二安打三四球、一舉獲得二分、成二比二、而稻門果恢復精神、但滿倶亦係滿洲有數之勁敵、只此一事、毫不示惶亂、其統制更屬神妙、稻門雖謀攪亂敵陣、但終未能達到目的、以二比二之成績、遂至第九局、但兩軍仍未得分、比賽遂入延長戰、至第十二局、但仍無得分、時已屆五時、不得已中止比賽、而此空前之大白熱戰、裝飾本春第一次奉天棒球界歷史之光輝一頁、至五時十五分遂閉幕矣、

比賽成績及兩隊陣容如左、

奉滿	2	0	0	0	0	0	0	0	0	—2
稻門	0	0	0	0	0	0	0	2	0	—2

2=2

延長戰

奉滿	0	0	0	—0
稻門	0	0	0	—0

0=0

稻門

6	今木
9 1	水原(弟)
7	永澤(兄)
8	長野
2	宮脇
1	桑原
9	綠川
4	阿部
3 2	渡邊
4	大月
4	永澤(弟)

奉倶

5	池田
3	榮永
1 3	手島
6、	田中(淸)
5、	佐藤
8、	西尾
2、	鈴木
1、	笠木
7、	吉村
4、	荒木
9、	中村
1、	柏木
1、	田中

六大學棒球賽開幕 慶應雪辱成功 早大又勝於帝大

【東京電】東京六大學棒球循環賽、第二日十八日、慶應對明大第二回戰、午后零時三十分、由慶應先攻開始比賽、結果以三比一之成績、慶應雪辱成功、

【又電】早大對帝大第二回戰、午後三時十七分、帝大先攻開始比賽、結果以二比零之成績、早大獲勝、

第一回戰 早大明大獲勝

【東京電】去年度優勝軍早大對帝大第一回棒球比賽、十七日午後零時三十六分開始、結果以六比一之成績、早大先勝、

【又電】明大對慶應棒球賽午後三時一分開始、結果以六比四之成績、明大獲勝、

三江省私立學校數目

【佳木斯】三江省教育廳、前將所屬十四縣之教育近況、已澈査纂詳、計全省公立小學校一百八十二校、私塾二百二十五處、文化落伍、於此可知、在此公立學校與私塾之外、當有私立學校、如道德會慈善會與工商巨紳所創立者、所需經費與官家無涉、但教育章則、悉遵部定、計樺川縣私立小學校四處、學生四三五人、教員十六名、富錦縣私小二校、學生一五〇人、敎員六人、勃利縣私小二校、學生二四七人、教員五人、依蘭縣私小四處、學生三七〇人、教員十名、湯原縣礦山私立小學校一校、學生三三三人、教員九名、總計十三校、學生共有一千五百三十五人教員共有四十六名云、

哈市日居民激增

【哈爾濱】自滿洲事變及北鐵接收以來、哈爾濱住留之日本人、每月平均、增加三百餘名、據領警署之調査、三月中日本人增加七百二名、截至三月末數達三萬三千五百九十二名、時屆春季、由日本國內哈市移住者激增、玆將各區別住戶數目表列於下

區別	戶口	人
向道裡	三九五七	一六三四四
新安埠	二九八	一三八一
南崗	二四三三	八七二四
馬家溝	一四一九	四七七五
上號	七七	二三三
顧鄉屯	一八	五七
傅家甸	七〇〇	一四二五
三棵樹	三一七	六二五
太平橋	三	三
松浦鎮	一七	二六

合計戶口九千二百三十九戶人口三萬三千五百九十三名、(男一萬九千二百七十五名)、女一萬四千三百十八名事變前名、哈爾濱日本人僅二千五百餘名、六年間、增加三萬餘人、在哈鮮人數六千四百五十名云、

縣總科長下鄉視察

【輯安】本邑縣署總務科長安集桐氏、學問新穎、政治熟練、昔曾留學東瀛、日語尤爲嫻熟、自蒞任以來、佐理縣政之邁進、實有卓著之聲譽、玆爲謀本邑各區復興事宜、以及警財村學刷新向上計、爰於本月十二日携全徵收股長李耀庭氏、搭車來岔、除當日指示村所一切外、並於下午三時詣男女兩校、視察學校行政及學生之成績、當經該校校長潘善章氏、報告學校之狀況、及施敎之方針、備蒙科長之嘉獎、當晚民衆教育授課時、科長不辭勞瘁、躬蒞課堂、向民衆學生訓示多時、標其要旨、不外普及教育、努力向學純正思想建國精神等、均極詞意懇摯、言鋒銳利、據聞此次視察、村政學務、均稱優良云、

接濟貧民之春耕

【興城】興城縣長張輔廷、參事官水上健治、內務局長趙長三、現因春耕在即、各村農民、需用現欵、有地照者、固可由金融合作社、借貸欵項、以資接濟、其無地照之貧民、並無借貸資格、將何以堪、以故召集各村長會議接濟貧民之辦法、現聞已擬妥當、凡屬貧民而有正當用途者、准五戶組爲一組、互相聯保、經村長査明蓋戳後、即可到金融合作社借貸欵項、不索抵押、惟一人俾准借給五十元、名爲信用借欵、此法實行後、各村貧民既可不荒春耕、又可免於凍餒、造福地方、實非淺鮮、若張縣長水上參事官趙局長者、可謂民之父母、王道國家之循吏云、

金六糧米店發生火警 損失一千餘元

【哈爾濱】道裡田地街、門牌二十號、日商金六糧店、執事人吉岡金六、於昨十五日下午十二時許、因火牆串火、以樓發生火警、急以電話報告各消防署、經救火車趕到、竭力撲救、結果將火撲滅、共燒燬房兩間、共損失物件一千餘元、聞該號在三井包有相當數目之火險、現下警方正在調査起火原因中云、

千山安國新禱大會 五月八日舉辦

【遼陽】安國新禱大會、在千山龍泉寺、及無量觀、仍照上年辦法舉行、已誌本報、尙未決定、今已討論終結、定由五月初八日起、至本月十七日止、計十日間、仍在千山龍泉寺、無量觀兩廟辦理、現在籌備印刷宣傳品、及招待狀、一俟印刷完畢、即向各省縣、及滿鐵方面分發屆時定有一番盛況、此次新禱會之主催、以本縣縣長及縣協和會本部部長、以遼陽南千山驛北之各驛長爲委員、協力進行、當能有極圓滿之效果云、

花田中佐開講演

【安東】東邊義軍前輩、報德會會長、花田中佐現由全滿各地遊舉、當於昨日蒞安、協和會安東省本部、乘花田中佐來安之機會、於十五日七時、假附屬地公會堂、舉行講演會、已分函各界、並報德會會員、屆時一律前往參加、而聽偉論云、

公學生旅行日本

【旅順】新市街高公學校、師範部四年生、一行四十二名由教諭江上、中村率領、於十七日午後八時、由旅順起行、乘火車赴朝鮮、換輪船東渡日本、視察各大都市、名勝景致俾資增廣見聞矣、

街公所頒發樹苗

【遼陽】本邑城內街公所、前奉縣令、舉行綠化宣傳、即令城內、各甲牌、齊集街公所領取綠化宣傳標語、分貼城內各街頭巷口、行人易見之處、同時、又由縣、領到樹苗、四千六百株、當即召集街立各小學校長、及校內學生中甲牌長分別栽植、而該綠化宣傳、並實地工作、將來獲益良多云、

中學校新舍竣工

【吉林】省立第一兩級中學校、以現在校舍年久失修、又狹隘不足需用、故遵奉教育廳命令遷移德勝門外、原警務廳舊址、於本月十二日開始運搬棹椅及各種器俱、現已完竣、安置就緒、在新校舍正式上課矣、査該舍原係警官學校、有大規模之運動場及健身設備、可謂盡美盡善、而內外部均粉刷一新、既合衛生、尤爲美觀云、

綠化宣傳運動

【遼源】本邑縣公署、爲關於帝政記念綠化運動、併舉行植樹典禮行事及造林、一切事宜、現正積極進行辦理、造林期、由四月十日至五月十日一個月間、除傳知各鎮各村公所學校遵照辦理外、定於四月廿日上午十一時、在邑西北郊苗圃、舉行植樹典禮、併備妥柳樹苗二千株、以資屆時栽植、併分發宣傳品小冊子、植樹鉛筆、明信畫片宣傳畫片外、舉行綠化宣傳講演、各學校則分別舉行綠化週間、以期喚起造林之思想、玆將舉行植樹典禮儀式誌之於下、一振鈴開會、二全体肅立、三向國旗行最敬禮、四唱國歌、五縣長致辭、六來賓演說、七綠化宣傳講演八唱植樹節歌、九撮影、十植樹、十一閉會云、

春季施行掃除

【旅順】警察署衛生係、時値春季、萬物發之際、當下天時不良、注意衛生、施行撿査清潔、於四月二十一日、由新市街起、千歲町、明治町、大迫町三派出所、管轄撿査清潔二十三日由日本橋、迎橋、東洋橋、乃本町四派出管內掃除二十三日、由敷島町、普通寺町、十年町、三派出所春季施行掃除矣、

騎車撞傷幼童

【營口】通惠門警察署界五台子警察官吏派出所管內、住戶王玉祥、於月之十五日午後七時許、騎自行車走至大平康里南馬路、滙海樓門前、致將趙曲氏之子名竹林年八歲、突然撞倒、並將左眼下部撞破、鮮血直流、遂雙方赴附近派出所理論、經該警所將被傷者送往民生醫院救治、無甚危險、復將王玉祥嚴予申斥、並令具有安保暫予釋放云、

圖佳車行程縮短

【佳木斯】圖佳鐵路、由勃利至佳木斯一段、計二百四十里、工事報竣、於一月十五日、開始假營業、諸欠完備、由牡丹江至佳市、因未直通列車、由佳驛南下、第一日止於勃利、第二日止於牡丹江、第三日朝開往哈埠、費時誤事、不便已甚、頃聞該局以六月一日、即屆正式營業之期、復以江輪開駛二日半航程至哈、爲對抗興革計、因將由佳驛至牡丹江間之列車行程、力加縮短、從前二日可達今改一日即達、第一次混合列車、上午七點廿五分由佳開出、下午壹點五十分抵勃利、晚九點抵牡丹江、由牡丹江來佳之列車、上午七點發、晚七點卅八分抵佳、定於今十五日、兩地日時改訂云、

幼稚園募欵有方

【輯安】夫社會文化之良窳端在學校之優劣、學校之成績如何、尤賴幼稚教育培其基也輯安地當邊陲、文物落寞、幼稚教育、向屬漠視、自近年來經園長胡賡秀縹嫿王淑靜、澹淡經營熱心努力、並兼教育股百般援助、幼稚教育稍見起色本期該園學齡竟到達八十餘名房舍狹隘、設備不完殊甚困難該園爲謀園務之發展、級次之擴充、擬於五月中旬、舉辦展覽會及遊藝會以資募捐、俾興園務云、

嚴禁承發吏勒索

【遼陽】我縣地方法院、受高等法院之通令、嚴禁承發吏勒索、令屬遵照、高等法院因各縣地方法院、承發吏、担任來往傳票、謹愼公務者固多、然尙有不職者、每於下鄉時、任意勒索、稍有不適、即遭刁難、此等行爲爲司法各譽攸關、通令所屬各縣、嚴行禁止、倘有故違者、一經査出、即行撤職、依法懲治、決不姑寬云、

衆教組國內參觀團

【安東】本埠省立民衆教育館、自去歲成立以來、對社會教育、積極提倡、不遺餘力、玆爲借鏡國內各優良民衆教育館、一切社會教育設施、特擬組織參觀團、前往實地視察、俾作他山之助、對此刻正計劃之中、預計本月下旬、或下月初、當可派遣團員、前往考査

删、

奉天市工商訪問

(90)

寶元堂德記

地址　小西關大街路南

電話(二)三八七四・經理・王香庭・

寶元堂德記、開設於本市小西關大街之路南、電話(二)三八七四號、開業於民國十五年之四月、資本金、九千七百元、財東、爲本縣陳子明、王恩、等之合資生意、經理、王香庭、興城縣人、現年四十四歲、本行出身、前在綏中縣、經營藥業多年、店內組織、共分、營業、製藥、診療、三部、營業部、職掌門市售賣藥品、與採辦各種藥材之原料、而會計、庶務、均附之、製藥部、則專製各種飲片、與丸散、膏、丹等、關於各種炮製、處處認眞、所製飲片、約五六百種、丸散、百餘種、膏、十餘種、

(一)韓壽岑、爲奉天瀋陽縣人、現年五十九歲、長於內科、(二)蔣繼周、亦奉天瀋陽縣人、現年四十歲、亦長於內科、現時店內、所存各種藥品、約値國幣、三千餘元、其採辦各種藥品、均在市內各山貨店、以源發泰山貨店內爲多、蓋滿洲境內所產各種藥品、均直接輸入奉天市內、並不總滙歸於營口、本市各大山貨店、即爲滿洲藥材唯一之集散地也、故市內各藥店、採辦藥品、凡屬市內所有者、亦均在市內山貨店購買、不必再赴營口也、至寶元堂之採辦藥材、除本市各山貨店之外、凡本城內之各大藥店、亦多隨時

保險、計一家、國際、獨保五千元、店內人員、共計十餘人、經理、年薪、二百元、其餘執事年薪、由一百元、至一二十元、製藥工人二名、年薪、均在百元左右、至於經理、及各執事之分子、現時尙未規定、蓋寶元堂、在九一八事變之前、營業本極發達、在工業區、尙有一號、字號、亦爲寶元堂、因在事變之時、損失過鉅、元氣難於恢復、又因時局關係、工商業、與民衆、多所遷徙、舊日主顧、多已他去、因此營業蕭條、虧累日甚、乃將工業區一號、實行收束停業、而專注重於本市小西關寶元堂德記之一處、數年以來、營業亦不甚起色、每年除開銷之外、無甚盈餘可言、不過暫時維持現狀、以期待於將來而已、故對於經理、與執事之分子、迄今尙未議及也、該藥店、前歲、(康德元年度)全年流水、計、九千餘元、全年

餘元、去歲(康德三年度)全年流水、計、六千餘元、全年總開銷、三千餘元、收支相抵、虧空四百餘元、蓋因門市蕭條、賣項日形減少、而種種開銷、又復日益加重、故營業上之利息、不逮店中全年之消項也、在社會上一般人士之觀察、市內百行、惟獨藥業、看利最厚、獲利亦最易、然在實際上考察、在民國初年、與前淸時代、市內藥業、咸獲極優越之利益、固屬實在情形、比及最近十餘年來、因西藥之侵入、漢藥營業、莫不受極大之影響、此其一、又因營業之不振、同行之競爭、或以減價、招徠主顧、或提高原料品質、使出品精美、樹立信用、以貨眞價廉、爲招徠主顧之手段、無形中、工本加重、而藥價難增、利息逐日趨於輕薄、以藥行大致綜核計算之、在每年流水上所看之利、不過在三四分之間而已、以視前淸時代、藥行營業上利率比較之、蓋已自行減去二分之一矣、對於官方、共納二種稅、即營業稅、納千分之六、附加捐、納千分之三、該藥店、每年共納稅洋、約八十餘元、現時、每日門市、約二十餘元、歷年春夏兩季、營業較盛、秋冬兩季、較爲平淡云、

奉天市百工之現況

肥料業(專拾各城關公私厠所肥料)

第一區、段長、王錦堂、專拾磚城以裏、公私厠所之肥料、於大同元年十月、開始工作、僱用糞工一百五十名、載糞馬車三十二輛、人力車九

時間、由午前六時起、至晚六時止、晒糞場在小東邊門外東北醫院後面、所出肥料、分乾糞、水糞兩種、其銷路除售與本市各菜園、與四鄉農家外、均係奉山南滿各路沿線、客人來購、糞工每月工資十五元、

第二區、段長萬福祥專拾大小東關公私厠所之肥料、於大同元年十月、開始工作、僱用糞工、一百名、載糞馬車、八輛、人力車、六輛、糞挑三十四付、每日工作時間、由午前六時起、至晚六時止、晒糞場、與第一區、設在一處、所出肥料、分乾糞、水糞、兩種、其銷路、與糞夫工資、車費等、與第一區同、

第三區、段長、高永長、專拾大小南關、公私厠所之肥料、於大同元年十月、開始工作、僱用糞工、一百七十五名、載糞馬車、三十九輛、人力車、八輛、糞挑、八十九付、每日工作時間、由午前六時起、至晚六時止、晒糞場、設在大南邊門外、所出肥料、分乾糞、水糞兩種、其銷路、與糞夫工資、車費等、與第一區同、

第四區、段長、爲田心泰、馬靑雲、專拾大小西關、公私厠所之肥料、於大同元年十月、開始工作、僱用糞工二百名、載糞馬車、三十二輛(未完)

因爲腸胃虛弱

無論吃甚麼也不能造成

血肉、身体消瘦的人

同聲讚美爲了身体

沒有比這個再好的

無論吃甚麼每覺味美身休肥胖

兵庫・川田松吉

食量大增身体總覺舒服

室蘭・原田政夫

軟弱的腸胃成變强壯異常了

大連・山田多子一

大便整頓食慾源源亢進

大阪・水谷菊子

肚子頓覺舒服夜得酣眠

富山・高津守節

貴重的高山藥草　配釀仙酒

因爲本品是、藉着日本鹽澤家三百年的家傳秘法、在山靑水秀的勝地!信州伊那之谷的天然的風土氣候裡、把那從古珍重的多數高山藥草、配釀而成的特產名物、香甜味美、極爲可口、而且有益於身体一點、徵之不啻幾萬愛家的好評、概可明曉、

贈送小瓶

貴重的深山仙酒、一貴其芳香美味、一試難忘、事實證明遠勝雄辯宣傳。特擬奉贈養命酒一瓶、俾資試飲不取分文、請向東京澁谷區上通四丁目四三番地養命酒本舖出張所函索可也。○再各埠著名藥房而有養命酒實驗者的謝函和照像帖、即請台閱、以便參考爲荷。

信州鹽澤家傳　養命酒

製法領有日美專賣特許

○各埠著名藥房百貨店食料品店均有經售。

謹防假冒

購時請注意專賣特許號澤家養命酒等字樣、

日本・信州上伊那郡南向村大草

釀造總發售處　養命酒本舖天龍館

日本東京澁谷區上通四丁目四三番地　養命酒本舖出張所　電話青山　五三九八番　振替東京　六八八五五番

用作强身補精劑

▲腸胃衰弱的人
▲健腦强精的目的
▲神經衰弱的人
▲失眠氣促的人
▲呼吸器羸弱的人
▲疲勞倦怠的人
▲貧血發冷的人
▲元氣薄弱的人
▲體質虛弱的人
▲產前產後的婦人
▲病後恢復期等等

代理店

新京泰和祥○吉林三益堂○奉天恆濟堂○哈爾濱道外好生堂道裡興隆世堂 [illegible]

如急惠顧貨款打匯至哈爾濱道外中十四道街珠翔藥房函購即寄

亞咖單林藥專於戒烟○無痛苦○斷根神速○無泄○腸胃精神加倍保潤○養血安眠 [illegible]

乳來精

"華氏下奶藥"　每瓶壹圓

奉天小南門內路東　蔭華大藥房總發行　滿電(四)二九一三號

各大藥房均有出售

嬰兒之營養、乳爲要素。嬰兒之體重奇輕、面黃骨瘦、其原因多係奶母乳液缺乏、或乳汁不良、喂養失調所致。因之小兒最易罹及腸胃諸疾、或其他重症。而危及生命者、誠非少數。乳來精藥質純良、功能補虛生血、催乳神速。一經服用、不但增多、且能改善。小兒吮食、身體益壯、母體亦得增進健康、毫不損及腸胃、絕無胃滯、便秘、發火等弊。其原料採自歐美著名藥廠、像由乳腺內之精華、提出催乳之要素。再加以貴重藥料、按學理配製。連服數日、乳來如泉。如常服之、可保母子之健康也。

農林省御指定

專賣特許　中島式自動製粉機

三府四十二縣指定機

天下之名機　爲中島式者　製粉優良　利益莫大

實地試驗　歡迎參觀

(本機樣本)

合資會社中島製粉機製作所(大分市西大分驛前)

(全滿總代理店)谷口商會奉天支店

奉天霞町三四番地電話長十五〇六　本店大連市紀伊町五番地

一年之計在於春

當此陽春伊始、宜即購服「帕勒托」爲及早補身之計。良以「帕勒托」、爲老牌補劑。名馳遐邇。富於營養。兼能榮血健腦、益氣長力。奏效妥確、爲補治上傑出之品。

請認明「帕勒托」字樣及鹿頭商標

備有詳細說明書列舉「帕勒托」種種用途承索即奉

各大藥房均有出售

總經理　哈爾濱　奉天　大連　英商祥茂洋行

帕勒托

我怪或缺的

(8)

PALATOL

經濟與產業

滿洲帝國施政之第二期建設計畫

國務院總務廳情報處　(4)

第三建設諸計畫的概要（續）

六、司法制度的改善整備

企圖司法制度的整備確立而繼續邁進的司法部為備撤廢治外法權起見、努力確立制度、整備法典、新刑法已於本年一月公布、建國五周年紀念日三月一日起要實施了、又刑事訴訟法三月已公布、預定自七月一日起實施、今年向迅速實施以下各事項而邁進、

（一）完成諸法典
刑法、民法、商法等重要法典、各預定迄本年中公布、
（二）改組縣司法機關
（三）改善興安省司法制度
（四）隨右列二項而整備人事
（五）新築最高、高等地方區各法院及檢察廳
（六）新設奉天外人監獄
（七）新築撫順法院檢察廳
（八）新築哈爾濱監獄

七、交通通信

建國以來異常發展的是交通的整備、諸建設工作上有重大責任的鐵路假使比較明治四十四年（滿鐵最初運營當時）一千粁、那末本年中就要突破十倍的一萬粁、

交通部以五年計畫去積極的設定私設鐵路在五年許可約一千粁的方針、本年度以降三年間、調查二千五百粁二十六綫的經濟的價値、建設費、運輸量等、

汽車路綫由本年度起着手的五年間建設國道一萬粁計畫、調查設定地方經濟上有直接關係的路綫積極的依從來的方針認幹綫者或替代鐵路者、或與國鐵有密接關係的路綫者為國營、使鐵道總局經營之、其他路綫任民間去經營以一路綫一營業主義而施行的方針、

關於郵政以謀擴張郵政機關的目的、樹立郵政五年計畫圖達成之、

去年末公布的郵政法、本年四月一日起實施、但是排除舊政權時代的營利的經營方針、強調事業的公共性為大綱、考慮民衆的利益、充分留意保護私權、

八、整備國軍

國軍由建軍五年的努力、外形內容都大加整備、博得國民信賴、受友軍的賞讚、但感今後完成國防、維持治安的重責、更加努力、

（一）募兵
為提高國軍素質、要得良兵、充準據附近國的募兵制度、決定適我國情的募兵要綱
（二）青年訓練
陶冶青年的心身、育成健全的國民、增進警備並國防維持能力、關於青年訓練的法規、由民政部蒙政部、軍政部的共同部令公布了、實施則由協和會任之
（三）屯墾制度
給老兵以安住之地、使為良民、並以使成為地方警備之據點為目的去年來任軍管區的一部屯墾、這成果頗顯著、將來擴充本事業、在各軍管區及興安各警備區組成屯墾隊

九、文教

文教部鑑於現下的情勢、開啓培養國家觀念、發揚旺盛的國民精神、顯現建國的本義、所成以盡全力之、

教育方針是徹底精神教育與實業教育、振興合於實生活的實業教育或實務教育、養勞作的美風與勤勞愛好的精神、以資陶冶人格、涵養德性、並寄與產業經濟的發展、這就是我國教育的根本特質、依右開旨趣立案如次的諸計畫、

（一）制定學制公布並隨新學制的各種準備、
（二）整備專門學校
再組哈爾濱高等工學校開設新京醫學校（由吉林移轉）
（三）設置日系縣視學、自本年度起、指定特定縣十縣配置之、豫定將來全國各縣配置各一名、
（四）教員養成制度的整備充實、
養成日系教員中等學校實業教員、檢定教員、
（五）設置文化研究院
（六）編纂建國史、
（七）制定社會教育要綱
（八）關於確立宗教制度事項

結論

像以上所述的我國怎樣忠實的實行了、建國宣言及經濟建設綱要所公約的政策、獲得輝煌的業績、顯示了使世界上有識的人[illegible]成果、這只要看一看李頓調查團來滿後四年而來訪我國的巴比調查團報告書及其他就可明白、

這確是我國依順天安民的大旨努力精進建設道義世界、友邦舉國援助的結果、尤其日本帝國自行建立關於撤廢在我國的治外法權及移讓、乃至調整滿鐵附屬地行政權的根本方針、去年以來漸至實行、最近當可全面的竣事、我國朝野上下實不勝感佩之至、

第一次的基礎工作已經告終、進入第二次積極的建設工作、為着恒久的保持民生、提高文化、樹立剴切妥當的方策一路邁進達成之、現剛踏出其第一步、但其成果照過去的業績看來、大可期待、

反之蘇聯與中華民國的現狀、所公約的政策幾乎成空頭支票、實行了的僅百分之幾、假使兩相比較起來、那種勇於言而怯於行的情形、也許會使我們驚異罷、（完）

滿洲國產業五年計劃資金問題已就緒

【東京十八日發】星野總務廳長、自東渡以來、即與各方面磋商各問題、事畢、已於今晨九時五十五分由東京啓程歸任、擬於廿一日到新京、據於車中談、

在京所磋商之事、關係方面莫不頷首、而對滿洲國產業五年計畫、亦得財界金融界各關係方面贊同、且關於資金問題、亦深得自信知識階級之實業家、對滿認識極深、故對五年計畫日本投資一事、亦告就緒云、

財政部次長後任已內定 西村順一郎氏

【東京十八日發】關於滿洲國財政部次長之後任、自星野總務廳長東渡以來、即與關係方面詮衡人選、結果、現已屬意於現名古屋稅務監督局長西村順一郎氏、遂促其出馬、已蒙允諾、一俟各種手續辦竣後、定於本月杪正式發令云、

商店開閉數 開店一〇五家 閉店七三家

【哈爾濱】三月份道裏外滿商之開業及荒閉家數、已見前報、茲據道裡外兩商合併調查全市新開及荒閉家數、計開業者一〇五家、資本金總額八九六四〇元、閉店者七十三家、資本金總額一〇一、七〇〇元、與前月之新開及荒閉家數比較、新開者約激增一倍、閉店者稍見減少、以開閉家數比較開者倍增、但資本金之總額、仍屬荒閉者較多、蓋如前報所載、德盛東糧業、被須藤商店所收買、此外其他雜貨商店、紛紛荒閉、道外開業者九七家、荒閉者五二家、道裡開業者八家、荒閉者二一家、茲將新開及荒閉商店之家數及資本金額、各種營業區別、表列於左、（單位＝圓）

種別	開店家數	資本金	閉店家數	資本金
糧業	一	一〇、〇〇〇	一	五〇、〇〇〇
梓廠	一	五〇〇	三	九〇〇
毛皮	四	三、五〇〇	四	一、〇一〇
飯館	—	—	八	二、〇五〇
衣服	六	四、一〇〇	四	三、一八〇
小舖	—	—	二	一、七〇〇
酒店	二	八〇〇	三	三、二〇〇
旅館	四	七一〇	一	八〇〇
雜貨	一四	一二、九七〇	七	一、〇八〇
染洗	八	六、六〇〇	四	三、四五〇
鞋帽	六	一二、六五〇	八	五、一〇〇
麻袋	三	一、〇〇〇	二	四〇〇
綢緞	三	三、一〇〇	—	—
其他	一〇五	八九、六四〇	七三	一〇一、七〇〇
前月	五〇	九〇、一五〇	七六	一四九、〇三〇

安東油房生產餅油之情況

【安東】本埠油房業、操作者十二家、本年三月末、統計生產餅油數量、計餅十一萬八千五百七十片、油六十五萬六千八百九十六斤、其細數如左、

油房名稱	餅產量	油產量
双合棧	九、四五〇片	五九、九一〇斤
興盛棧	一六、〇五〇片	九二、一六四斤
双合義	五、一〇〇片	二七、五一五斤
廣泰油房	九、六〇〇片	五一、三三七斤
恒盛泰	二、五八五片	一三、六九一斤
豐裕同	一三、五四五片	七六、〇〇六斤
同聚東	一二、三四〇片	一三一、三七〇斤
德聚昌	一六、九九〇片	一〇〇、二一〇斤
和興益	一六、〇一〇片	九二、五三七斤
玉合隆	八、三三五片	四六、一四七斤
永遠油房	一、五五五片	七、六六五斤
同興福	七、〇〇〇片	三七、二四〇斤
合計	一一八、五七〇片	六五六、八九六斤

全埠油坊業三月末統計

【安東】油坊業、本年三月中操業者十二家、在三月中銷售數量、豆餅出庫者十一家、合價計四萬零四百九十一片、合價九萬二千八百六十一元、細數列左、

油坊名稱	餅銷量	金額
双合棧	六、七四一片	一五、五四七、九九
興盛棧	一五六片	三六二、五六
双合義	五、一〇〇片	一一、六六九、二〇
廣泰油坊	五、一一八片	一一、八〇六、七〇元
恒盛泰	一、〇四一片	二、四五一、〇〇
豐裕同	一〇、九六七片	二五、三三一、六七
同聚東	一、一〇〇	二、五六三、〇〇
德聚昌	二、三〇一	五、三三五、二五
和興益	一、八四三	四、二三三、八八
玉合隆	一、八二三	四、二四一、七四
同興福	四、一〇〇	九、四二七、〇〇
合計	四〇、四九一片	九二、八六一、〇九

別府博覽會滿洲特開日

【別府十八日】現別府開催中之博覽會中、最大人氣之焦點滿洲特開日、期日曜日正午開催、於會內演藝場、斯日早朝以來、舉行慶祝飛行由全市上空撒布五萬枚之傳單、會場上空廣告氣球標記『祝滿洲日』之文字、日滿國旗入煙花誘致景氣之發展、對入場者三萬人配布滿洲國紀念扣針及小冊子、又日滿交歡向山、洲國五嵐子實業部農務司長松村外交部宣傳科長、藤森國都建設庶務課長、滿鐵側岡田東京支社次長、現知側縣知事大分別府兩市長、商工會議所代表等三十名為出席、猪侯博覽會事務總長、致開會之辭、次揭出滿日兩國旗、國歌齊唱、滿洲國代表滿鐵代表、別府市長均致辭、縣知事祝辭後三唱兩國萬歲閉會、午後舉行滿洲花嫁行列、夜開催滿洲之夕、藤森建設局科長之講演、滿洲民謠之獨唱、活動『鐵路新滿洲』（四卷）『秘境熱河』（二卷）均行映演、

前奉取信社長宮越氏逝世 日名流追悼

前奉天取信社長奉天省公署顧問宮越正良氏、十二日在東京市外吉祥寺之私宅逝世、在奉知友、鑑于奉天治安維持上之功績、十八日午後三後、在奉天十間房西本願寺舉行追悼法會、參會者中之主要機關代表如左、

奉天居留民會長、奉天警察署長、奉天三州人會長、奉天居住前警視團、奉天日報界代表、奉天武道獎勵會等、山上田統氏司會、手塚居留民會長致弔辭、有川三州人會長致弔辭、前警視上田統氏之追懷談、於讀經燒香後散會、

按宮越正良翁、為日鹿兒島縣薩州藩之藩士、在奉二十餘年、對於維持奉天之治安、並奉天都市行政之開發上不少貢獻、故追悼法會當日各代表之弔辭、悉思慕故人之遺德、顯揚其事績者極大、茲綜合要項略記翁之事績如下、翁幼在藩當時、從軍西南役、夙馳驅於硝煙彈雨之間、已受武人的陶冶、十九時、上京奉職於警視廳、高潔明朗之人格、依四十年之警察官生活、達觀熱之境、故興望具備、渡滿前、歷任福島愛媛兩縣之郡長、集縣民之德望、特在愛媛縣之郡長時代、獎勵植林、得縣民之感謝、警視廳時代、氏之重要功績、日俄戰後燒打事件當時、在神田署長之職、得名署長之名、大正三年（民國三年）轉關東都督府、繼佐佐木警視之後、就任奉天署長、時值民國革命後、為日華交涉時代、市民之治安、頗為注重、銳意保護日人之生命財產、功積不少、而宮越署長時代為舊東北政權時代、大正八年、發現虎列拉病、為日站及附屬地外共同防疫起見、務須衛生設施之聯絡、則說破省長王永江等中國當局之不認識、得協同防疫之實、當時水質之改良等、亦向奉天省警務當局接洽而得效果、依是等許多之功績、被叙正五位、勳四等、大正十二年四月、辭任奉天警察署長、轉實業界、就任奉天取引所信託會社社長、盡力奉天財界、次依奉天省當局之懇請、就任奉天市政公署顧問、專任市行政之發展進步、當中日關係複雜時代、任連絡協和之職、回國在東京市安居、在東京之滿洲關係者、組織滿洲會、翁亦參加該會、對滿洲建國工作、希望永遠之發展、最近因病靜養中、遂以七十餘歲逝去、今日會奉天市政一元化之時代、翁生前意思之一端、已得成果、今竟接到噩耗、蓋未有不視為奉天市政之先覺者

特產積存量 大豆約廿五万噸 小麥約十六万噸

上旬末

據北滿經濟調查所調查、截至四月上旬末、沿路各線之特產積存數量、大豆二四八、七三九噸、小麥一六〇、一一三噸、豆餅三、二二一噸、豆油一、二四四噸、麥粉二六、〇九二噸、高粱二五、六二六噸、粟二〇、五三三噸、包米二四、〇七四噸、蘇子六、一三一噸、小麻子四、三四七噸、其他穀物二五四五九噸、總計五四五、五六九噸、與去年同期之五二一、〇三〇噸比增加二四、五三九噸、與前月之五九二、四八四噸對比、則減少四六、九一五噸、茲將各線之大豆小麥積存數量、探錄於下、（單位噸）

線名	大豆	小麥
哈管區	一七、九三〇	五一、八四〇
濱北線	二九、三九〇	一六、二四四
松江流域	二六、一三四	五一、一〇八
京濱線	九、九七〇	五、七六〇
拉濱線	一、六五五	八〇
濱綏線	一三、五四〇	一、六二一
虎林線	一、五〇〇	一一〇
圖佳線	八、九五五	四、三三〇
濱洲線	九、二八〇	一四、七八〇
齊北線	一〇、八五五	一〇、九一〇
合計	二四八、七三九	一六〇、一三三
前月計	二六九、七三九	一七四、七〇〇
去年同期	三三一、一四七	三三一、九五四

安東蘆蓆之需給狀態

【安東】本埠集散之蘆蓆、向由鴨綠江下游之三道浪頭、大東溝、大孤山方面搬入、康德二年中、約七十五萬枚、金額二十三萬元內外、其小量消費於安東附近、大部份為背後地方之需要、寬甸、桓仁、臨江、輯安、鳳城、本溪湖方面、康德二年中、約十三萬枚金額四萬元之搬出、奉天、新京、哈爾濱之地方、經三井物產出張所、及滿人商店之手、搬出[illegible]萬元云、

滿鐵之借入遊資問題 富田佐佐木之會見

【大連】就滿鐵借入滿洲興銀之遊資問題、今次佐佐木理事為報告十一年度決算概況、赴京會見富田興銀總裁、作種種接洽、滿鐵借入金必要之事業、有東邊道產業鐵道建設資金（十一年度分）一千萬圓、前半年度資金、以社內保留金充當、故借入金不急要、今次之協議、不觸細部條件、借入一千萬圓內外、遂原則的了解、故滿鐵與銀間之具体的接洽、為九月以後條件、兩者之主張有距離、豫想再行接洽、

自警村移民之認識 作製愛護村映畫

鐵道總局、為自警村移民之實況、並介紹全滿三千之鐵道愛護村起見、現籌備撮影準備、依賴滿鐵映畫製作所、由自警村移民出發狀況、迨東京集合、宮城遙拜、到奉、利民地到着之順序、悉收映畫、更將農耕機利用狀態及收穫等、以一個年撮影且錄音、為三卷三千呎之全發聲映畫、豫定本年十一月間上映、

松江冰流盡 春水試新帆

十四日以來、松花江開始流水、水位激增、昨十六日增水一三〇米五十一糎、航業聯合局本部、為積極準備開航、定於二十日初次出航、茲將臨時上下水流增發船隻探錄如下、

二十日午前十一時、通河行大興旅客船、
同日午后一時、方正行紹興旅客船、
二十一日午前十一時、通河行大賚扶餘行、江安客貨船、
二十二日午前十一時、三姓行濵濱旅客船、濵濱初船出航至通河延長至三姓云、

中外滙兌

美英匯兌 四弗九一仙七五分
美日匯兌 二八弗六九仙
日美匯 買 二八弗八分五 賣 二八弗四分三
美國上海匯 二九弗八八仙
上海東匯 買 一〇三圓四分三 賣 一〇四圓分
上海美匯 買 二九弗一六分三 賣 二九弗八分七
上海匯英 買 一先二片三二分一 賣 一先二片一六分九

條銀標金

倫敦銀塊現行 二〇片一六分二 遠期 二〇片一六分二
紐約銀塊現行 仙分
孟買銀塊銀行 五三留比四分三
上海標金 午前 開行 圓 大價 圓 下市 圓 小價 圓
午後 圓 圓

股份行市

滿取股份行市

定期交易	大價	小價
滿取	一三、五〇	一三、五〇
新東一	一六九、七〇	一六八、八〇
大新	一〇、五二〇	一〇、二二〇
日產	八九、一〇	八〇、〇〇
新日產	四三、三〇	四三、三〇
五品	一八、七〇	一八、七〇
豆新	二二、七〇	二二、七〇
比煙	九四、〇〇	九三、〇〇
同新		
日魯	七六、〇〇	七五、〇〇
郵船		
鐘新	二九八、五〇	二九九、五〇
毛織	二四、四〇	二四、四〇
同優先		
滿鐵	六二、七〇	六二、七〇
新滿鐵	五〇、三〇	五〇、三〇
電甲	三三、三〇	三三、二〇
電乙	三〇、一〇	三〇、一〇
瓦斯	六八、一〇	六八、一〇
滿化	五八、一〇	五八、一〇
新東拓	三六、〇〇	三六、〇〇
烟草		
土木	一三、三〇	一三、二〇
土地	一三、八〇	一三、八〇
鞍山	一二、〇〇	一二、〇〇
日鑛一	一三二、〇〇	一三一、〇〇
全新		

▲長期交易	現行	先卯
滿鐵	六二、七〇	六三、一〇
新滿鐵	五〇、五〇	五〇、七〇
電甲	三三、二〇	三三、四〇
電乙	三〇、二〇	三〇、四〇
新東拓	三六、一〇	三六、三〇
豆新	二二、七〇	二二、九〇
五品	一八、七〇	一八、八〇
滿取	一三、六〇	一三、七〇

奉天

●城內豆糧行　日站大豆百斤大洋　午前開行午前下市

品名	價
大豆	二、〇五
豆餅	二、一〇
豆油	二、五二
白小豆	二、三五
紅小豆	二、三二
花小豆	二、二〇
吉豆	二、六五
台豆	一、七〇
青豆	二、三〇
豇豆	二、〇〇
豌豆	二、三〇
稷子	一、二〇
谷子	一、三〇
天子	七〇
糜子	一、四〇
稻子	一、四〇
大麥	一、二五
小麥	二、三〇
高粱	一、五五
包米	一、四〇
粳米	二、八五
元米	二、四〇
小米	二、五〇
江米	三、〇〇
勝米	二、二〇
稻米	三、三〇
糜米	二、〇〇
赫米	一、九〇
芝麻	三、五〇

天光電影院
今天兩大首演鉅片
藝華影業公司全部有聲對白一鳴驚人偉大傑作
亂點鴛鴦
大明星 路明 袁美雲 王引 主演　陳鏗然導演
一九三七年度的兩大奉獻犧牲又犧牲同時開映！
鴛鴦亂點！奇趣橫生！巧妙情節！超特驚人！
巴拉蒙影片公司飛機爭戰鉅製
國境飛機隊
猛烈的空中飛機大戰・兇悍的陸上肉搏撕殺・熱烈的奇情巧妙痛擊・
大明星 弗蘭雪絲法茂【主演】
彈炸匪艦……水浪冲霄！炮轟飛機……火光燭天！
時間 普通日 午後一時起十時半止　假日 午前十時半起午後十時半止
價目 樓上一律四角 樓下一律三角 軍警學生…半價
【下期開演】決死義勇隊

光陸 CAPITOL THEATRE
奉天城內中街電話四三六三三
十八（日）十九（月）二十（火）
今日開演兩套巨片
天一影片公司出品滑稽巨片
王先生奇俠傳
湯傑 曹雪松 主演
派拉猛戰鬪哀壯巨片
白袍將軍
聲威氣壯 軍馬飛騰
每日下午一時起晚十一時止循環開演隨時入座
票價 樓下一律三角 樓上一律四角 廂座每位五角 學生軍警幼童半價

東安電影院 南市場 電話（二）三五四二
今日兩套巨片合演
女犯 徐素貞 賀志剛『主演』
大人國 范雪朋 尚冠武『主演』 友聯影片公司出品
時間 午後二時至十一時 一二時演 循環開演 隨時入場 均能看全

明朝廣甯伯爵 保明太醫院長遺著 救急書欲索附郵二分即寄北平西單廣甯伯街廿四號奚宅

財政部發行 第三拾八回 彩票發賣中

榮商會 森洋行 西尾洋行

雙美人牌香皂

美の素石鹼

註冊商標

香氣馥郁
去垢快速
保護皮膚
冬日不皴

各百貨公司洋廣貨店均有出售

大阪・中山太陽堂・奉天

東方印書館最新刊書目

飯河道雄先生監修・東方印書館編譯所編纂

五十音順索引日華大辭典

四六版壹千餘頁之巨冊　珍貴版（定價參元八角　郵費貳角）　廉價版（定價壹元貳角　郵費壹角貳分）

輝光不滅　理想的辭典

內容　包有一切應用文字・重要單語・及流行之外來語・專門科學用語等。凡將有關之成語・熟語・格言等、亦並列於單語之下，俾便於會話，作文之參考。外來語與專門語均附有原文，以便於引證。此外，尚註明文言、活用與變化，語根及語尾之區別記號等。總之，本書包羅萬象，詳解詳明，洵爲空前之巨著也。

索引　本書內附有飯河道雄先生獨創之「五十音索引表」，在檢字時，非常便利敏捷，既省時間，又免錯誤。

裝釘　珍貴版。純用上等紙張，書皮布裝。廉價版。專用上等報紙書背布裝，既壯于觀瞻，又便于攜帶。置此一書兩全其美。

飯河道雄先生監修・東方印書館編譯所編纂

注音插畫康德新詞典

定價八角　郵費八分

新興國民之理想的辭典

特長

吾人讀書作文、檢查文字之書乃必須具備者也、惟滿洲國肇建以來、國人所用之檢字辭典、多仍沿用中國版者、彼邦舊籍內容、恒與滿洲國國情不相符合、因是本館有此康德新詞典之編纂。

一、凡註音四聲、本典無不兼備準確。採辭力避偏僻、不涉簡陋、務使明白、合於應用。

一、凡當前世紀關於各國及其都市地名改變之處、皆依現勢述解。

一、本典每部各字、悉依筆畫多寡爲序、先從每字之單意、後釋其兩字以至四五字之辭意、檢閱至便、更爲敏捷。

一、世界近代科學所流行之各辭、在普通需用之範圍內、本典無不廣爲集解。

一、本典不只專供各學校爲文之用、凡我社會各界之普通文字及書函中所應用之辭料、亦盡備載。洵我滿洲文化界不可缺之一部檢查辭典。

飯河道雄先生校閱　陳達民先生編著

對譯評註現代日本文範

菊版百六十頁　書皮紙裝　定價六角　郵費四分

習練日語作文之好資料

—本書之特長—

一、本書係爲供一般研究日語者或學習日語之學生等之參考用、自習用或學校之教材用。

一、本書之文例大部爲學生之優秀作品並由古今名人文中選集其適合參考程度者編纂而成、故由淺而深、文言兼備、凡欲精通日文日語者均可參考之。

一、本書之文例多係小品文是本書之用意在使讀者不但了解文意且資於練習日語作文也。

一、文例之下每篇文例均適宜分成段落每譯文、並於上附有正確妥洽之對譯文、並於上欄將難語及文法語法上應注意處詳加註釋、對信篇之構造筆法加以評解。

◎文例大部爲古今名文並學生之優秀作品

▶內容要目◀

第一篇　作法篇
第一章　文章的根底和要素
第二章　題材和主題
第三章　構想和整頓
第四章　多讀和多作
第五章　文法上的注意
第六章　作文的心得

第二篇　文例篇
第一章　春季文「春を待つ」等共十二篇
第二章　夏季文「新綠の頃」等共十六篇
第三章　秋季文「雨夜の小趣」等共九篇
第四章　冬季文「冬」等共七篇
第五章　論說文「人生の四季」等共十七篇
第六章　儀式文「農學校與校式祝詞」等共十三篇
第七章　書翰文「年賀狀」等共八篇

本館編譯所編纂

大滿洲帝國概圖

七彩精圖・紙質堅牢　折疊方式・裝在紙袋　定價四角　郵費四分

◀本地圖的特長▶

內容
一、本地圖爲便利教授本國地理起見，製成暗射圖，且在地點上用小字註明地名。
一、本地圖之記載內容，完全扼要，且與文教部所發行之本國地理教科書有緊密之連繫。
一、全國地域之區分，根據本國政府最近所制定之十四大行省劃分，使觀者一知新省地面之界限。
一、全國地勢，特用彩色烘塗，以顯出其何處居高，何處居低，使觀者一目了然。
一、全國鐵道線路，亦根據最近之建設而繪，既準確，又嶄新，爲其他地圖所未曾給者。

形式
一、本地圖所用之紙張，精選上等好紙，既耐用，又美觀。
一、本地圖採用最新式之印刷術，顏色鮮明，精巧美惑，可謂盡善盡美。
一、本地圖採取最新的折疊式，無堅牢之紙張，俾易懸掛防其破損，尤易錦裝與軟裱。

實用
一、可作教室中之掛圖，尤其適用于教授時以指示講解教科書。
一、可作一般之參考，不時對于某處位置和地勢不熟，一看即知。
一、可作家庭客室中之裝飾品，懸掛于牆壁之上，全屋生色。

▲遵據文教部本國地理教科書依照新制行政區劃

發行所　東方印書館
奉天商埠地十一緯路第一一七號
振替口座奉天七〇六番

營業種目
圖書出版印刷
理化器具批發
標本模型批發
教育用品批發

索閱圖書目錄

代售處　全滿各地書局

ビタミンA・B・D及全榮養料配合粉乳

巴特露精奶粉

世界的發明の
國產優良哺育料

巴特露精乃於奶粉中、補給維命他B、更增加維他命D、且其中蛋白質・脂肪・炭水化物及無機成分、含有對乳幼兒發育適當之比率、尤其是將各種有效成分、由理化學操作、配合製造成就者也、

製造・明治製菓株式會社

監製・東京帝國大學農學部構內　財團法人糧食研究會

味の素

（味之素）

如意極了

如意飯店、向來對各界是包辦中外酒席的。他們作的菜、誰都愛吃。有一個客人叩詢一個女招待是什麼緣故、她拿一瓶**味の素**說、沒有別的、就是用他來作菜罷了。大家說、那麼、**味の素**也如意極了。

（C－523）